Baumit

1/2014
Magazín pre našich
partnerov a priateľov

20 ROKOV BAUMIT SLOVENSKO

FASÁDY:

Baumit Nanopor photokat
rozžiari fasády

Prechod na obnoviteľné zdroje energie v Nemecku

Kto to má zaplatiť?

Pekné fasády boli odmenené

Life Challenge 66

Deň rodiny Baumit

20. výročie Baumit na Slovensku

baumit.com

editoriál

Zaostrené na fasády

Milé čitateľky a milí čitatelia,

teší ma, že ste k nám opäť raz nazreli, aby ste sa informovali o vývoji v našej spoločnosti.

Vďaka eurovoľbám bola Európa v poslednom období opäť veľkou témou. Nech už je stanovisko k politickému systému únie akékoľvek, jedno je isté - ekonomika potrebuje Európu. Platí to aj naopak, ak má Európa vôbec existovať, tak iba na základe rozkvitajúcej ekonomiky.

Sme hrdí na to, že je spoločnosť Baumit zastúpená vo väčšine európskych krajín. Aj preto sme našu pozornosť v aktuálnom čísle venovali jednej „novšej“ krajine - Čiernej Hore. K téme Európa patrí aj zlúčenie nám známej súťaže „Fasáda roka“, ktorá prebieha v jednotlivých krajinách do celoeurópskej súťaže Life Challenge 66 – súťaže Baumit tímov o najkrajšiu európsku Fasádu roka 2014. Jednu z hlavných cien 1. ročníka tejto prestížnej súťaže sme si zo slávnostného galavečera vo Viedni priniesli domov na Slovensko. Získané ocenenie si vážime a teší nás o to viac, že prišlo v čase, kedy oslavuje 20. výročie spoločnosti Baumit na Slovensku.

A nakoniec by som vás chcel zvlášť upozorniť na článok o novej technológii „Cool colors“, ktorá posúva oblasť farebného riešenia fasády o veľký kus dopredu. Zavedenie pigmentov novej generácie tzv. „Cool pigments“ výrazne prispelo k zvýšeniu bezpečnosti a funkčnosti zateplených fasád pri použití tmavých a sýtych trendových odtieňov Baumit Life aj veľkoplošne, čo v minulosti kvôli prílišnému prehrievaniu povrchu nebolo možné.

Prajem vám príjemné čítanie.
Ľuboš Fussek **Baumit Slovensko**

Obsah

03 **Domy v Európe** sa usmievajú
05 **Najlepšia energia** je nespotrebovaná energia
08 **Ako môžu domy** ostať coolové
11 **Pekné fasády** boli odmenené
22 **Čierna Hora** sa stáva zlatým pobrežím
24 **Obnova bytových domov** – Bytterm, a.s.
28 **Baumit Betóny** v novom šate
30 **Deň rodiny** Baumit
42 **Baumit** Slovensko

Impressum:
Majiteľ, vydavateľ a nakladateľ: Baumit, spol. s r. o., Zrínskeho 13, SK – 811 03 Bratislava **Spolupráca:** Andrea Bacová, Ján Kubovič, Patrick Španko, Zuzana Thullnerová
Foto: Ľuboš Fussek, Tomáš Manina, Dominik Sepp, Patrick Španko, Alexander Trizuljak
Produkcia: Baumit, spol. s r. o., Bratislava **www.baumit.sk**

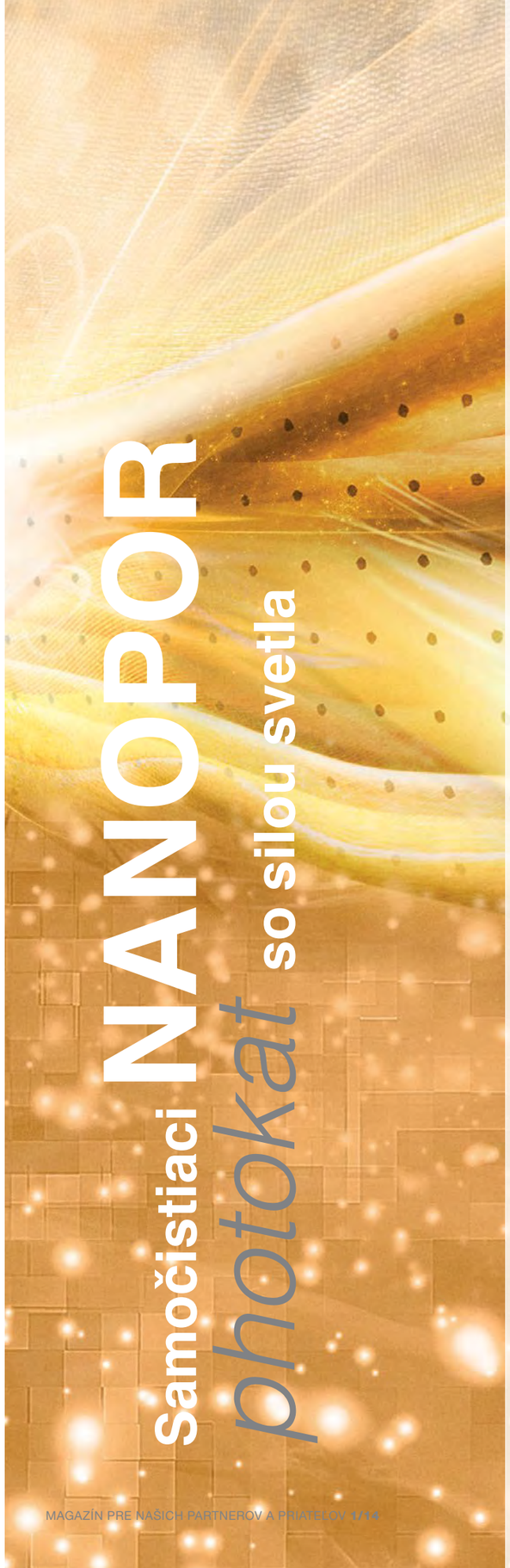

Na trh prichádza nový *Nanopor photokat*:

Domy v Európe SA USMIEVAJÚ

Ak niektorá fasáda obzvlášť svieti, môžete si byť istí, že je na nej *Nanopor photokat*.

Návrat klasickej fasády
Dom je projektom pre generácie, fasády majú byť moderné, avšak aj s dlhou životnosťou. So sklom a betónom rýchlo narazíte na hranice ich možností. Pretože betón vyzerá vždy rovnako a sklo a kov relatívne rýchlo podliehajú poveternostným vplyvom a len ťažko sa vymieňajú.
Omietkové fasády majú výhodu nadčasovosti, flexibility a jednoduchej obnovy. A, samozrejme, je tu ešte aj program proti znečisteniu, ktorý uviedla spoločnosť Baumit na trh už v roku 2006 a ktorý výrazne predlžuje životnosť fasády. Použitím nanotechnológie sa podarilo vyvinúť fasádnu omietku s vlastnosťami, ktoré chránia povrch pred znečistením.

Zázrak techniky
S techonlógiou *NanoporTop* prenikli experti z výskumu a vývoja spoločnosti Baumit hlboko do sveta modernej nanotechnológie. Nano znamená „trpaslík“ a chápe sa pod tým najdrobnejšia mierka v štruktúre hmoty s rádovou veľkosťou stomiliardiny metra. Je to tá hraničná oblasť, kde sa povrchy stávajú voči objemovým vlastnostiam materiálu stále dôležitejšie a kde sa stále viac vyskytujú kvantovo-fyzikálne efekty.

Pre Baumit *NanoporTop* od spoločnosti Baumit to znamená, že povrch má štruktúru s *nanopórmi*. Nanopóry sú také drobné, že sa v nich čiastočky špiny usádzajú len veľmi ťažko.
A aj tých zopár, ktoré to zvládnu, sa uvoľní z fasády vplyvom slnka, dažďa a vetra.

Samočistenie silou svetla

Lepšie je nepriateľom dobrého. Preto sa inžinieri spoločnosti Baumit činili a začiatkom roka priniesli s *Baumit Nanopor photokat* na fasádny trh ultimatívny produkt.

Nový katalyzátor pritom okrem nanoštruktúry využíva pre efekt samočistenia silu svetla. *Baumit Nanopor photokat* ponúka teraz so samočistením pomocou fotokatalýzy dodatočnú aktívnu ochranu pred organickým znečistením, ktoré sa uvoľňuje pomocou vlhkosti vzduchu a dažďa. To znamená žiarivo krásnu fasádu a trvalú čistotu – teda zachovanie hodnoty a bezúdržbovosť na dlhé časové obdobie.

Anti-Aging pre fasádu

Denné svetlo aktivuje fotokatalyzátor obsiahnutý v omietke. Ten reaguje s vodou a kyslíkom a odstrelí čiastočky špiny usadené na povrchu. Slnko umožní rýchlejšie vysušenie plochy a uvoľní prvé čiastočky špiny, ako sú riasy a huby. Dážď čiastočky špiny zmyje, pretože sa nedokážu uchytiť na hladkom povrchu. A fotokatalyzátor obsiahnutý vo fasáde sa počas tohto procesu nespotrebováva. Výsledkom je povrch odolný voči špine, ktorý ostáva trvalo pekný.

Spojením skúseností zbieraných celé desaťročia v oblasti tepelnej izolácie s novo vyvinutými produktmi v oblasti nanotechnológie a fotokatalýzy zaručuje *Baumit* svojim zákazníkom nadčasové fasády spojené so špičkovou technológiou. K tomu sa pridáva ešte aj skutočnosť, že vašej individualite sa nekladú žiadne hranice, pretože *Baumit Nanopor photokat* existuje v 654 farebných odtieňoch a rôznych zrnitostiach.

Povrch bežnej fasádnej omietky uľahčuje usádzanie čiastočiek špiny.

Mikroskopicky hladký povrch Baumit NanoporTop s fotokatalyzátorom sťažuje usádzanie čiastočiek špiny.

K téme prechodu na obnoviteľné zdroje energie v Nemecku:

Najlepšia **energia** je nespotrebovaná **energia**

Keď 11. marca 2011 vo Fukušime na severovýchodnom pobreží Japonska pustošilo tsunami a zničilo aj atómovú elektráreň Daiichi, bol to veľký šok.

Celá Európa bola šokovaná. Nemecko reagovalo najintenzívnejšie. Už 30. júna Spolkový snem s veľkou väčšinou rozhodol o ukončení využívania jadrovej energie do roku 2022. Švajčiarsko nariadilo, že sa nesmú stavať žiadne nové atómové elektrárne. V oboch krajinách sa súčasne zaviedlo zrýchlenie prechodu na obnoviteľné zdroje energie (tzv. Energiewende).
Energiewende je pojem – už celé stáročia je na programe ekonómov a politikov. V podstate je to realizácia trvalo udržateľného zásobovania energiou v oblasti elektrickej energie, tepla a mobility.

Stredobod: Trvalá udržateľnosť

Čo znamená trvalá udržateľnosť? Chápe sa pod tým pokrytie aktuálnych potrieb, ktoré neohrozí zásobovanie iných generácií a nepoškodí človeka a životné prostredie dnes ani v budúcnosti.
O trvalú udržateľnosť sa ľudia zaujímali už na počiatku priemyselnej revolúcie, keď v Anglicku rozmýšľali o tom, ako dlho vystačia zásoby uhlia na prevádzku rýchlo rastúceho počtu parných strojov.

V nasledujúcich storočiach boli vedené diskusie o kapacite -

napríklad podporovaná energia z veterných mlynov.
V súčasnosti sa trvalá udržateľnosť opiera o obidva piliere - obnoviteľnú energiu a energetickú efektívnosť. K obnoviteľným energiám ako takým, ktorých zásoby sa nemôžu minúť ako pri uhlí a rope, patria z neživej prírody Slnko, vietor, vodná sila a zemské teplo, zo živej prírody bioenergia z rastlín a organických odpadov.

Dve formy energetickej efektívnosti
Energetická efektívnosť naproti tomu znamená na jednej strane starostlivé zaobchádzanie s každým druhom energie. To znamená: Jednotlivec zmení svoje každodenné správanie tak, aby spotreboval menej energie alebo dokonca žiadnu. Napríklad môže menej jazdiť autom, menej kúriť, nedávať prístroje do pohotovostného režimu, obmedziť svoju spotrebu teplej vody a oveľa viac. Toto sa nazýva šetrenie energiou.

Na druhej strane zahŕňa energetická efektívnosť vytváranie infraštruktúry, teda hardvéru, ktorý sa postará o to, aby už od počiatku bolo potrebné menej energie. Toto sa nazýva technické zvyšovanie efektívnosti. Dobrým príkladom tu je prechod od žiaroviek cez energeticky úsporné žiarovky až k LED technológii. LED-ky potrebujú na produkciu rovnakého množstva svetla iba zlomok elektrickej energie žiaroviek a ich škodlivosť pre človeka a životné prostredie je nižšia ako pri energeticky úsporných žiarovkách, ktoré obsahujú zdraviu škodlivú ortuť.

Jedným z najdôležitejších kandidátov efektívnosti je oblasť bývania (a práce) v budovách. Ekonomicky realizovateľný potenciál úspory pre celkovú spotrebu pomocou zvyšovania efektívnosti v domácnostiach, výrobných závodoch a kancelárskych budovách sa pritom odhaduje obdivuhodne vysoko, mohla by to byť až jedna tretina. V mnohých prípadoch, hlavne v súkromných domácnostiach by mali byť úspory ešte vyššie, asi 50 % pri celkovej spotrebe a ešte vyššie hodnoty, až viac ako 90 % napríklad pri kúrení. A tu prichádza, samozrejme, na scénu tepelná izolácia. Pretože lepšia izolácia znamená menej kúrenia.

Kto to má zaplatiť, kto má tak veľa peňazí?
Hlavným súčasným problémom prechodu na obnoviteľné zdroje, teda tzv. Energiewende, nie je technické hľadisko, ale konkrétne financovanie.

Známy podnikateľský poradca, vedec a publicista profesor Utz Claassen si o svojej krajine myslí: „Nemáme Energiewende – máme oznámenie Energiewende. Každý chce Energiewende, ale náklady vo výške 1000 miliárd EUR (to je 12 000 EUR na jedného občana), ktoré odhadol bývalý minister životného prostredia Peter Altmaier, nechce nikto zaplatiť. Koniec koncov bude Energiewende financovaná dvoma cestami, cez energetických zákazníkov a daňových poplatníkov, teda nás všetkých."

Daniele Ganser, ktorý na Univerzite St. Gallen skúma medzinárodnú energetickú politiku, pridáva globálny pohľad. Neuveriteľný energetický hlad sveta s dennou spotrebou ropy 88 miliónov barelov (1 barel = 159 litrov) podľa neho vedie k tomu, že náklady na škody spôsobené klimatickými zmenami sa odhadujú výrazne vyššie ako náklady kalkulované v jednotlivých krajinách pre prechod na obnoviteľné zdroje. Podľa jeho názoru sú všetky obnoviteľné energetické nosiče sľubnými úspešnými alternatívami ropy, plynu, uhlia a atómovej energie. A špeciálny význam pripisuje zvyšovaniu efektivity, ako napríklad pomocou tepelnej izolácie – úplne v zmysle hesla „najlepšia energia je nespotrebovaná energia".
Baumit je so svojou filozofiou tepelnej izolácie na správnej ceste: Opatrenia, ako energeticky úsporné vybavenie stavieb, sú dôležitým príspevkom, ktoré jednotlivec alebo podnik síce financuje, ktoré však následne ušetria náklady na energie. Vo väčšine prípadov je to minimálne hra s nulovým súčtom, ale dlhodobo sa dosahujú významné úspory. Každý za seba a všetci spolu za energetickú transformáciu! Tak sa to dá.

Prof. Dr. Utz Claassen*
Manažér, podnikový poradca a autor knihy Utz Claassen, ročník 1963, je špičkový manažér, podnikový poradca, podnikateľ, vedec, autor a publicista. Od roku 1994 do roku 1997 bol finančným riaditeľom spoločnosti Seat S.A. v Barcelone. V roku 1997 prevzal úlohu predsedu predstavenstva spoločnosti Sartorius AG. Od roku 2003 do roku 2007 bol predsedom predstavenstva EnBW Energie Baden-Württemberg AG. Claassen je okrem toho zakladateľom, väčšinovým akcionárom a predsedom dozornej rady spoločnosti Syntellix AG. Okrem činnosti ako honorárny profesor na Institut für Controlling Univerzity Gottfrieda Wilhelma Leibniza v Hannoveri je Claassen aj veľvyslancom univerzity. Ako profesor pre inovatívne vedenie podniku, manažment rizík a vedomostný manažment sa angažuje aj na GISMA Business School. Claassena navyše sprevádza celý rad mandátov a čestných funkcií.

Dr. Daniele Ganser*
Dr.-Phil. Švajčiarsky historik, energetický a mierový výskumník. Švajčiarsky historik, špecialista na dejiny od roku 1945 a medzinárodnú politiku. Vyučuje na Univerzite St. Gallen dejiny a budúcnosť energetických systémov a na Univerzite v Bazileji v rámci postgraduálneho štúdia analýzy konfliktov pri celosvetovom boji o ropu. Zakladateľ a vedúci Swiss Institute for Peace and Energy Research (SIPER) v Bazileji. V rokoch 2001 - 2003 Senior Researcher v Think Tank Avenir Suisse v Zürichu. V rokoch 2003 - 2006 Senior Researcher v Center for Security Studies (CSS) Konfederatívnej vysokej školy technickej (švajč. skratka ETH) v Zürichu.

Baumit prezentuje *novú technológiu farieb:*

Ako môžu domy ostať coolové

Aj tie najtmavšie a najtrendovejšie farebné odtiene Baumit je možné teraz pomocou inovatívnych CoolPigments zrealizovať veľkoplošne na tepelnej izolácii alebo monolitickom múre. Pigmenty odrážajú veľkú časť slnečného svetla a znižujú tým povrchovú teplotu.

Výzva: tmavé farby

Kvalitná architektúra a individuálne stvárnenie majú pri stavaní vysokú prioritu. Tmavé farby a veľké kontrasty sú v trende. A je to tak dobre: Prečo by nemali stavebníci a architekt vyjadriť svoje estetické cítenie?

Momentálne ale čierne povrchy absorbujú až 90 percent svetelnej energie. V dôsledku toho sa fasáda extrémne prehrieva, pretože iba 10 percent tejto energie sa opäť odvádza do okolia.

Tmavé povrchové vrstvy vo vonkajších priestoroch v dôsledku striedavého prehrievania a ochladzovania vplyvom rôzneho slnečného pôsobenia podliehajú vyšším tepelným napätiam ako svetlo sfarbené povrchy. V dôsledku intenzívneho slnečného žiarenia a vysokých vonkajších teplôt sa dosahuje takmer začiatok tavenia expandovanej polystyrénovej peny.

(EPS) – EPS začína mäknúť cca pri teplote 80° C. Pri vysokých teplotách sa preto môžu viac prejaviť slabé miesta na zateplenej fasáde. Z toho vyplýva zvýšené riziko poškodenia.

Fasádna omietka a fasádne farby intenzívnych farebných odtieňov navyše starnú rýchlejšie ako svetlé. Majú sklon k blednutiu a zmene odtieňa, čo môže podstatne skrátiť (pri každej fasáde periodicky nutný) interval sanácie.

Riešenie: Nová štruktúra pigmentu

Ako dôsledok týchto faktov vyvinuli inžinieri spoločnosti Baumit fasádne produkty so špeciálnymi pigmentmi, ktoré intenzívnejšie reflektujú slnečné svetlo a rozsiahlejšie absorbujú infračervené žiarenie, ako to bolo možné doteraz: nové Baumit CoolPigments.

Produkty, ktoré sú opatrené Baumit CoolPigments, vedú k nižšiemu prehrievaniu povrchu fasády. Čím menšie je tepelné zaťaženie tepelno - izolačného systému, tým vyššia je jeho životnosť. Použitím Baumit CoolPigments

1/14 MAGAZÍN PRE NAŠICH PARTNEROV A PRIATEĽOV

v spojení so zosilneným armovaním je trvalo zaručená fasáda bez trhlín, pričom sa kreativite stavebníka nekladú žiadne hranice. Môže si vyberať z kompletnej kolekcie Baumit Life s 888 farebnými odtieňmi a kombinovať ich podľa vlastných predstáv. Aj tie najtmavšie a najtrendovejšie farebné odtiene Baumit Life je možné teraz pomocou inovatívnych CoolPigments zrealizovať na zateplenej fasáde veľkoplošne.
Je to super, čo technikom spoločnosti Baumit opäť raz napadlo. Ďalšie sperfekcionalizovanie ich kontaktných tepelnoizolačných systémov v spojitosti s vplyvom vysokých teplôt a slnečného žiarenia. Pre dlhú životnosť a veľkorysé stvárnenie fasád.

Nová náuka o hodnotách detailne

Pri fasádach s vonkajším kontaktným tepelnoizolačným systémom je dôležité prehrievanie povrchu fasády. Doposiaľ používaný súčiniteľ svetlosti (HBW) však meria iba odrážanie viditeľného svetla. Nová hodnota TSR (Total Solar Reflectance) naproti tomu meria celkovú solárnu reflexiu, vrátane infračerveného a UV žiarenia.

HBW – súčiniteľ svetlosti
Súčiniteľ svetlosti stanovuje, akú svetlosť má farba pre ľudské oko v porovnaní s čisto bielou (HBW 100) respektíve tmavo čiernou (HBW 0). Udáva, nakoľko je príslušný farebný odtieň vzdialený od čierneho alebo bieleho bodu.

TSR - súčiniteľ celkovej slnečnej odrazivosti
Stupeň celkovej slnečnej odrazivosti, anglicky „Total Solar Reflectance“, sa udáva prostredníctvom hodnoty TSR. Čím vyššia je hodnota TSR, o to nižšie je tepelné nahrievanie povrchov.

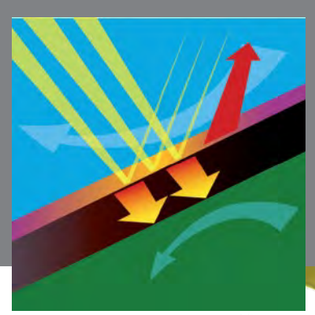

Pekné fasády boli odmenené

Fasáda je tvárou domu. Tvary a štruktúry, materiály a farby mu dodávajú nezameniteľný charakter. Fasáda sa má súčasne osvedčiť aj v praktickom živote — má chrániť a izolovať, dlho vydržať a ľahko sa udržiavať

Dnešná architektúra je často v oblasti fasády málo nápaditá. Hladké plochy, veľa skla a sem-tam zopár farebných akcentov — to sú stále sa opakujúce prvky stvárnenia. Zriedka sa využíva možnosť vytvoriť fasádu pomocou fantázie, remeselnej zručnosti za rozumnú cenu. Čoraz viac upadajú do zabudnutia omietkové štruktúry - od jemnej po hrubú, so zaobleným až ostrým zrnom - v kombinácii s rôznymi technikami omietania, ktoré predtým poznal a dokázal urobiť každý remeselník. Ak pozorujeme stavby do polovice 20. storočia, boli nápaditejšie: Fasáda bola tvárou domu a odrážala ducha stavebníka. A pritom sa práve dnes dajú pomocou moderných materiálov a techník v oblasti štruktúry a farby, ktoré sú k dispozícii, modelovať jedinečné povrchy fasád.

Jedna Európa – jedna súťaž

Táto situácia viedla k tomu, že sme sa rozhodli, v krajinách so zastúpením spoločnosti Baumit, spomínané vedomosti oživiť. A to vyznamenaním obzvlášť vydarených, aktuálnych fasád s klasickou alebo zmiešanou technikou omietania v rámci súťaže „Fasáda roka“. Podnetom pre účasť na súťaži bolo umelecké uznanie, zvýšená trhová hodnota víťaza a od krajiny po krajinu rôzne, zaujímavé peňažné a vecné ceny.

Nakoniec sme prišli na nápad, spojiť národné súťaže do jednej medzinárodnej, a to aj s ohľadom na stále intenzívnejšie sa zrastajúcu Európu.

Výsledkom je Life Challenge 66: Združuje všetky súťaže „Fasáda roka“-na spoločnej a ešte náročnejšej úrovni. V súťaži, ktorá sa koná každé dva roky, vyzýva Baumit k preskúmaniu tých fasád v celej Európe, ktoré sa majú oprávnene zaleskнúť vo svetle reflektorov a majú byť ocenené. Tentokrát je päť súťažných kategórií: Rodinný a bytový dom, Nebytový dom, Sanácia a Tepelná sanácia.

Prečo práve „66“?

Keď človek počuje alebo číta „66“, pomyslí si v prvom momente, že názov súťaže súvisí s rokom 1966 alebo americkou cestou 66.

Úplne mimo! Toto číslo vyjadruje fakt, že dve tretiny, teda 66 percent, fasádnej plochy poskytuje tvorivé možnosti stvárnenia pre produkty firmy Baumit. Myslíme si, že presne pri týchto 66 percentách je žiadaná zvláštna nápaditosť. Omietky, štruktúry, farby, kombinácie s inými materiálmi ako sklo a betón – možné je všetko. Čím kreatívnejšie využitie materiálov, čím netradičnejšie koncepčné nápady, tým väčšie šance na výhru.

Ako sa posudzuje?

Jendotlivé tímy Baumit vybrali 15 renomovaných architektov z 15 európskych krajín a nominovali ich do medzinárodnej komisie pre posudzovanie fasád.
Architekti nemuseli bezpodmienečne pracovať prevažne s kontaktným tepelnoizolačným systémom, mohlo to byť aj sklo, železobetón alebo drevo. Dôležité bolo iba, prijať výzvu na stvárnenie omietnutých fasád a vložiť do nich celú svoju kreativitu.

Títo architekti hlasovali online za svojich favoritov. V každej kategórii bol 12. júna 2014 vo Viedni vybraný definitívny víťaz. Výsledky boli vyhlásené na slávnostnom galavečere v ten istý deň. Víťazi, všetky prihlásené objekty, ako aj porota budú predstavení v podobe knižného vydania.

Verejné hlasovanie – váš názor je pre nás dôležitý

Baumit sa nezaujíma iba o názor odbornej komisie, ale aj o to, ako sa fasády páčia zákazníkom spoločnosti Baumit a verejnosti. Preto mal každý záujemca možnosť na domovskej stránke spoločnosti Baumit (http://challenge.baumit.com) odovzdať svoje hodnotenie.

LIFE CHALLENGE 66

Medzinárodná odborná porota 2014:
pätnásť starostlivo vybraných architektov

- **Tina Arndt**
  Architektick Zürich, Švajčiarsko
- **Balázs Szoják**
  Szoják and Partner Ltd, Budapešť, Maďarsko
- **Fedoristov Alexei Fedorovich**
  Design company Alexei Fedoristov Vitebsk, Bielorusko
- **Alexis Vikelas**
  I. & A. Vikelas & Associate Architects, Atény, Grécko
- **Radu Teaca**
  Artline srl, Bukurešť, Rumunsko
- **Hasan Ćemalović**
  Ćema doo Sarajevo, Bosna
- **Tihomir Kazakov**
  Stephen George International, Sofia, Bulharsko
- **Enrique Alvarez-Sala Walther**
  Rubio&Alvarez-Sala, Madrid, Španielsko
- **Andrea Bacová**
  Fakulta architektúry STU Bratislava, Slovensko
- **Petr Dvořák**
  Fakulta architektúry , Praha, Česká republika
- **Armin D. Rogall**
  Odborná vysoká škola, Dortmund, Nemecko
- **Robert Konieczny**
  KWK Promes Robert Konieczny, Poľsko
- **Kerem Erginoğlu**
  Erginoğlu & Çalışlar Mimarlık, Turecko
  Andreas Krainer
  Architekt Krainer ZT GmbH, Rakúsko
- **Michele Gortan**
  Studio Gortan, Taliansko

Baumit *Slovensko:*

Life Challenge 66 *pozná víťazov!*

Text:
Tomáš Sepp
Foto:
Baumit

Medzinárodná súťaž Baumit tímov o najkrajšiu európsku Fasádu roka 2014 pozná svojich víťazov. Na slávnostnom galavečere vo viedenskom Múzeu úžitkového umenia (MAK Wien) boli 12. júna vyhlásené výsledky 1. ročníka tejto prestížnej súťaže. Jednu z cien si odniesli aj zástupcovia Baumit Slovensko.

Prvá európska súťaž o najkrajšiu fasádu

Značka Baumit pôsobí v súčasnosti vo viac ako 30-tich krajinách Európy. Už dlhšie sa uvažovalo, ako v týchto krajinách sprístupniť širokej verejnosti široké know-how a skúsenosti z oblasti stvárnenia fasád. Vo viacerých krajinách (Česká republika, Poľsko, Slovensko a i.) prebieha už viacero rokov súťaž o najkrajšiu fasádu – Fasáda roka. Myšlienka tejto súťaže bola prenesená do konceptu medzinárodnej súťaže Baumit Life Challenge 66, ktorá bola po prvýkrát vyhlásená v tomto roku.

Prečo Life Challenge „66“?

Dve tretiny – alebo 66 % – fasádnych plôch bežných stavieb ponúka možnosti architektonického stvárnenia pomocou najrôznejších produktov, či už sú to prefarbené tenkovrstvové omietky, tepelnoizolačné systémy, či špeciálne sanačné systémy pri historických budovách. Cieľom súťaže Life Challenge 66 je ukázať kreatívny potenciál, ktorý v sebe skrýva použitie omietok, štruktúr, farieb a ich kombinácia s inými materiálmi.

Kategória Renovácia historických objektov
Kulturpark Košice, Slovensko
Architekt: Ing. arch. Irakli Eristavi, zerozero architekti
Lokalita: Košice, Slovensko
Rok realizácie: 2013
Realizátor: Metrostav Slovakia, a.s.
Investor: Mesto Košice

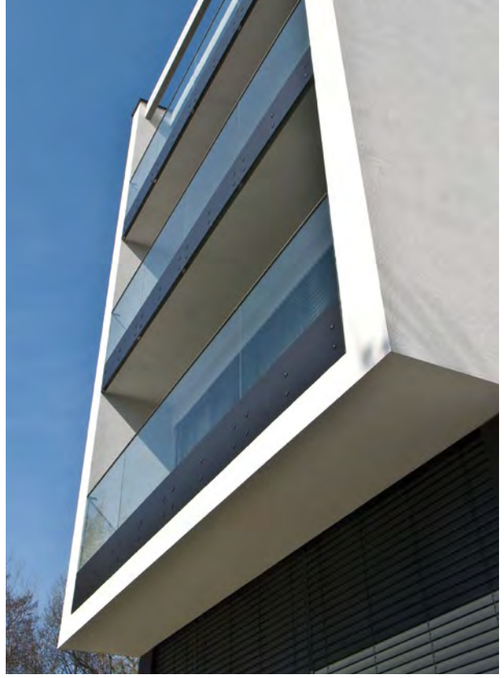

Administratívna budova BSP Solutions
Architekt: Ing. arch. David Paluš
Lokalita: Bratislava
Rok: 2011
Realizátor: Bau3Mex, a.s., Bratislava
Investor: BSP Solutions, a.s., Bratislava

Klinika Avelane
Architekti: Ing. arch. Martin Bajtek,
Ing. arch. Matúš Konček, Ing. arch. Martin Matunák,
Ing. arch. Ľuboš Poáček
Lokalita: Nitra
Rok: 2011
Realizátor: BEST STAV, s.r.o., Nitra
Investor: Avelane , Nitra

Rekonštrukcia Bratislavského hradu
Architekti: BOUDA MASÁR architekti, Bratislava
Lokalita: Bratislava
Rok: 2012
Realizátor: VÁHOSTAV-SK, s.r.o., Žilina
Investor: Národná rada Slovenskej republiky

Peter Szirárczki, Baumit SK (regionálny vedúci predaja), Luboš Fussek, Baumit SK (riaditel), Andrea Bacová, FA STU Bratislava (členka medzinárodnej poroty), Richard Müller, Metrostav Slovakia, a.s. (výrobno-technický riaditel), Pavol Duchoň, Metrostav Slovakia, a.s. (útvar nákupu), Tomáš Sepp, Baumit SK (marketingový riaditel), Rastislav Plášek, Baumit SK (obchodný riaditel)

Neuveriteľných 237 objektov z 21 krajín a 30 finalistov

Do konca februára 2014 bolo prihlásených do 5 súťažných kategórií (Rodinný dom, Bytový dom, Nebytová stavba, Termická sanácia a Renovácia historických objektov) spolu 237 objektov z 21 krajín. Prostredníctvom on-line hlasovania vybrala medzinárodná porota, zložená z 15 renomovaných architektov, 30 finalistov súťaže Life Challenge 66, ktoré pochádzajú z 13 európskych krajín. Do finálovej 30-ky sa prebojoval aj Baumit Slovensko a reprezentovali ho až 4 nominácie. Slovensko zastupovala v odbornej porote doc. Ing. arch. Andrea Bacová, PhD. z Fakulty architektúry STU v Bartislave.

Baumit Slovensko zabodovalo

Hneď v prvej ohlásenej kategórii Sanácia historických objektov si Baumit Slovensko odnieslo hlavnú cenu kategórie za projekt Kulturpark Košice od architekta Irakli Eristaviho za architektonického ateliéru zerozero Prešov. Víťazný objekt zastupovali na galavečere zástupcovia realizátora – spoločnosti Metrostav Slovakia, a.s.: výrobno-technický riaditeľ Ing. Richard Müller a Ing. Pavol Duchoň z útvaru nákupu. Medzi nominovanými objektami zo Slovenska boli aj Bratislavský hrad (Archiktonický ateliér Bouda Masár architekti), administratívna budova BSP Solutions v Bratislave (Ing. arch. David Paluš) a Klinika Avelane v Nitre (A.PRO, s.r.o.). Zo Slovenska sa na podujatí zúčastnilo spolu 24 osôb – zástupcov nominovaných objektov a tímu Baumit Slovensko. Nechýbali ani zástupcovia vybraných médií. Všetkým oceneným a nominovaným srdečne blahoželáme!

Kategória Bytový dom
Vallecas 47, Španielsko
Architekt: UNTERCIO
Lokalita: Martin Muñoz de las Posadas, 1 y 3.
Madrid, Španielsko
Rok realizácie: 2012
Realizátor: Cimas revestimientos, s.l.
Investor: EMVS

Kategória Rodinný dom
Casa Galgo, Španielsko
Architekti: Clara Matilde Moneo Feduchi,
Valerio Oriol Canals Revilla
Lokalita: Galgo, 6. Pozuelo de Alarcón.
Madrid. Španielsko
Rok realizácie: 2012
Realizátor: Forcimsa
Investor: Jaime Muguiro Dominguez

Kategória Nebytový dom
Hotel Privo, Rumunsko
Architekti: Oliver Nemes, Adrian Rosca, Zoltan
Szöke, DE3 Grup
Lokalita: Targu Mures, Rumunsko
Rok realizácie: 2013
Realizátor: Cons XXX
Investor: Privo Inn

Kategória Zateplená budova
Patras studios, Grécko
Architekti: Buerger Katsota architects
Lokalita: Patras, Grécko
Rok realizácie: 2011
Realizátor: M & N
Investor: Hamlet student flats

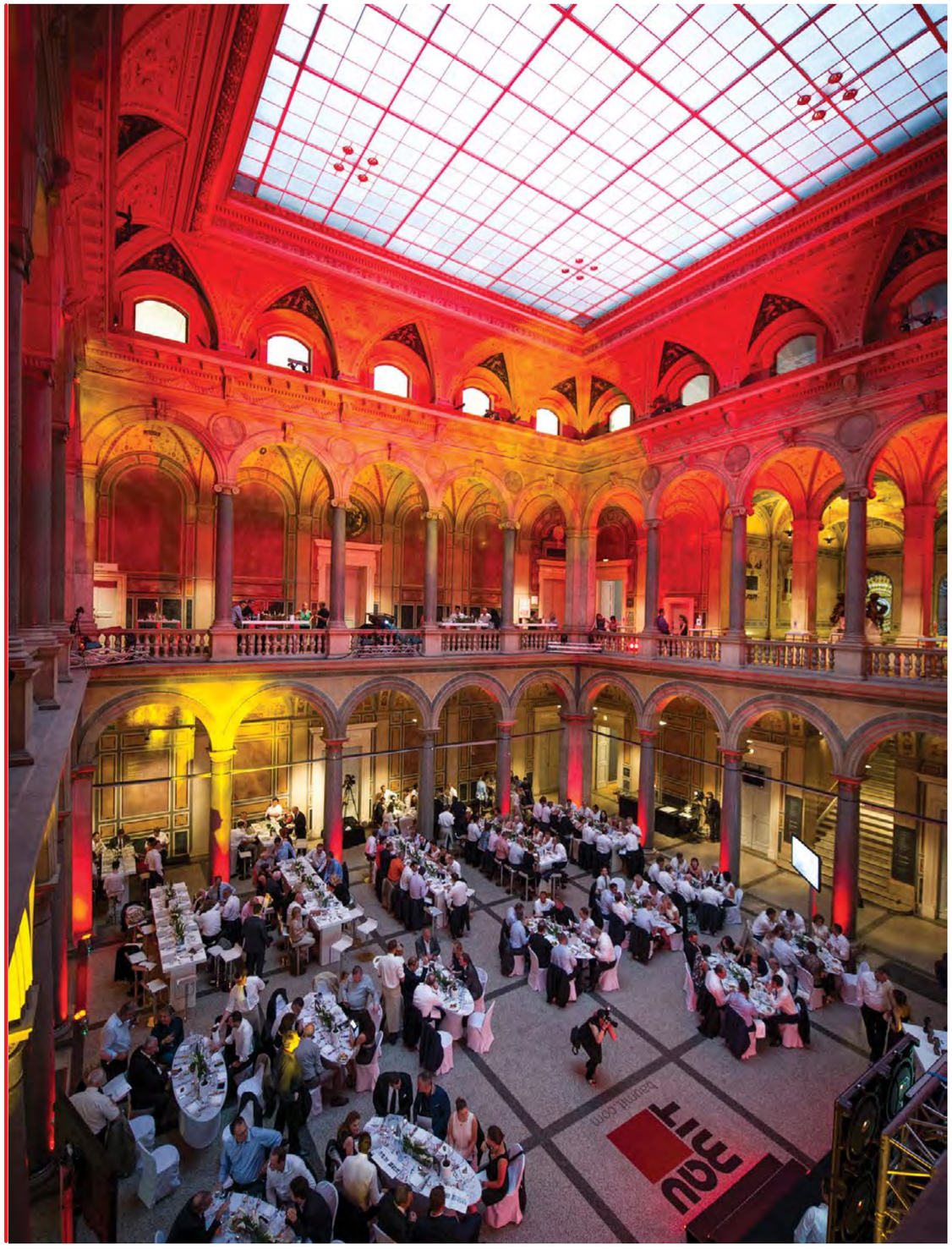

Foto hore: Georg Bursik, konateľ Baumit Rakúsko, a Ľuboš Fussek, konateľ Baumit Slovensko.

Slávnostné vyhlásenie výsledkov

Víťazi súťaže Life Challenge 66 boli predstavení a ocenení počas slávnostného galavečera vo viedenskom Múzeu úžitkového umenia (MAK Wien). Jednotlivé krajiny zastupovali jednotlivé Baumit tímy a zástupcovia architektov, investorov a spracovateľov nominovaných objektov. V dvorane múzea sa na slávnostnom galavečere stretlo viac ako 200 zástupcov nominovaných objektov a Baumit tímov z 21 krajín Európy. Porota sa jednohlasne dohodla na celkovom víťazovi súťaže Life Challenge 66, ktorým sa stal bytový dom „Vallecas 47“ architektonického ateliéru Untercio v Madride, Španielsko. Úvodné i záverečné slovo večera patrilo Mag. Robertovi Schmidovi, majiteľovi koncernu Baumit, ktorý je zároveň „otcom“ myšlienky tejto súťaže.

Viac o súťaži aj na: http://challenge.baumit.com

Baumit v *Čiernej Hore:*

Čierna Hora sa stáva zlatým pobrežím

Juhoslovansky Crna Gora, taliansky Monte Negro, po nemecky Schwarzer Berg. Už názov vypovedá, o čo ide: Horské pásmo na jadranskom pobreží medzi Chorvátskom na severe a Albánskom na juhu.

Krajina na vzostupe

Táto krajina bola samostatná až po začlenenie do Juhoslávie po prvej svetovej vojne, a dnes je tomu opäť tak. V roku 2006 sa po referende odčlenila od svojho partnera Srbska. Väčšina Čiernohorcov sú rodení Srbi s rovnakým jazykom a náboženstvom. Je tu však výrazná svojbytnosť, ktorá by sa dala porovnať so vzťahom medzi Nemeckom a Rakúskom.

Toto odčlenenie bolo šťastím – minimálne pre Čiernu Horu. Pretože tá vlastní poklad: dlhý čas nedotknuté pobrežie s divokými romantickým zátokami, piesočnatými plážami a kultúrnymi pamätníkmi zo všetkých epoch. Tento kapitál objavil medzinárodný cestovný ruch a na trhu ho prezentuje ako „perlu Jadranu“. Pomyslime len na Budvu, s jej romantickým starým mestom, kilometre dlhou riviérou a jej vilami a luxusnými hotelmi. Celosvetovú pozornosť vzbudila Budva veľkými vystúpeniami hviezd, ako sú Rolling Stones, Madonna alebo Lenny Kravitz.

Raj nehnuteľností

Tento boom má prirodzene vplyv na situáciu v nehnuteľnostiach. Kupujúci chcú investovať tam, kde je možné počítať s neustálym rastom cien nehnuteľností. Je veľmi populárne kupovať a prenajímať apartmány v Čiernej Hore. Koniec koncov aj kvôli tomu, že realizácia kúpy je priama a nebyrokratická, bez daní, čo je atraktívne napríklad pre kupcov z Londýna alebo Moskvy.

Týmto boomom nehnuteľností sa spustil aj obrovský stavebný boom, ktorý zahŕňa rekonštrukcie, no hlavne novostavby. A pritom sa nešetrí nákladmi, aby mohli byť použité tie najlepšie materiály.

Slávnosti Baumit

Uvádzame iba dva vynikajúce príklady. Podnik Fab Live z hlavného mesta Podgorica, stavebník najmodernejšej budovy na pobreží s pätnásťposchodovým hotelom Tre canne, používa lepidlo na lepenie keramických obkladov Baumacol Flex a strojovú omietku Baumit MPI 25.

Podgorica je obzvlášť hrdá na svoj hotel Crna Gora. Noblesný tradičný dom pochádzajúci zo zakladateľského obdobia, porovnateľný s hotelom Imperial vo Viedni, sa v súčasnosti kompletne renovuje podľa medzinárodných štandardov svojho francúzového partnera Hilton. Stavebná spoločnosť Normal Company sa rozhodla pre Baumit ako dodávateľa. Používa sa Baumit MPI 25, Baumit BetonKontakt, Baumit ProContact, Baumit GranoporTop, Baumit UniPrimer a Baumit StarTex. Luxusný hotel bude otvorený v máji na budúci rok.

Nové štandardy

Čo vynieslo spoločnosť Baumit v Čiernej Hore na špičku, sa dá jednoducho vysvetliť: kompletnosť servisu, odborné vedomosti pracovníkov, pevné obchodné princípy, kvalita pracovných procesov, dodržiavanie termínov, certifikácia produktov.

Všetko sú to nové, v Čiernej Hore doposiaľ nezvyklé štandardy. A ide to dokonca ešte ďalej: až k vytvoreniu akadémie, ktorá ponúka vzdelávanie a certifikáciu dodávateľov a maloobchodníkov.

OBNOVA BYTOVÝCH DOMOV

so spoločnosťou **Bytterm, a.s.**

Rozhovor s:
Ing. Richard Zelina
Text:
Monika Štefancová
Foto:
Bytterm, a.s.

V Baumit magazíne už tradične dávame priestor našim partnerom z rôznych častí Slovenska, ktorým sa aj touto cestou chceme poďakovať za spoluprácu. Tentokrát sme sa rozhodli zviditeľniť tému obnovy bytových domov a vyzdvihnúť úspešné realizácie zateplenia fasády bytových domov v správe žilinskej spoločnosti Bytterm, a.s. O rozhovor sme požiadali Ing. Richarda Zelinu, generálneho riaditeľa správcovskej spoločnosti.

Pán riaditeľ, aká je história vašej spoločnosti?
Spoločnosť Bytterm, a.s. vznikla v roku 1993 ako priamy pokračovateľ správy obytných domov v meste Žilina a priľahlom okolí. Sme teda správca s tradíciou, minulý rok sme oslávili 20. výročie našej správcovskej činnosti. V súčasnosti poskytujeme správcovský servis bytovým domom na štyroch veľkých sídliskách a tiež v historickom centre Žiliny.

Práve na to sa chcem opýtať – spravujete aj starší bytový fond na Hlinách, ktoré sú najmä vďaka blízkosti žilinského Bulváru dobrou lokalitou na bývanie.

Hliny sú prvé a najstaršie sídlisko v Žiline, ktoré tvorí osem samostatných celkov postavených v rokoch 1955 – 1977. Urbanizmus tohto sídliska odráža prirodzenú väzbu historického jadra mesta s novou zástavbou. K rekonštrukcii fasád, ktorá je spojená aj so zateplením, je potrebné pristupovať s rešpektom k jedinečnosti miesta.

Spomenuli ste zatepľovanie – aj v tomto smere máte určité špecifikum...
Áno, je to pravda. Bytterm, a.s., je zároveň aj vlastníkom a prevádzkovate-

ľom sústavy výmenníkových staníc, plynových kotolní a sekundárnych rozvodov tepla, rozmiestnených na celom území mesta. Naša spoločnosť tak priamo vyrába a dodáva teplo a teplú úžitkovú vodu do približne 22 000 domácností.

To znamená, že podporou zatepľovania idete tak trochu proti sebe, nie?
Určite je to trochu zvláštna situácia, s ktorou sa musíme vysporiadať, ale aj napriek tomu patríme za posledné roky k najdynamickejším správcom, ktorí riešia komplexnú obnovu bytových domov. Našou úlohou správcu je zabezpečiť kvalitné a zdravé bývanie pre našich klientov, podporovať hospodárne využívanie tepla a tiež dbať na technický stav bytových domov

a predlžovanie ich životnosti. V tomto smere je komplexná obnova bytových domov efektívnym riešením, pri ktorom vlastníkom pomáhame najmä po stránke zabezpečenia najvýhodnejších finančných zdrojov.

Aká je vaša úspešnosť pri získavaní finančných zdrojov na obnovu bytových domov?
Rozhodnutie o spôsobe financovania je v kompetencii jednotlivých bytových domov a ich zvolených zástupcov, ale môžeme sa pochváliť najmä spoluprácou so ŠFRB. Od roku 2006 do roku 2013 sme podali 92 žiadostí na obnovu bytových domov a boli sme úspešní vo všetkých podaných žiadostiach. Z účelu Obnova bytových domov bolo realizovaných 61, z Vládneho programu zatepľovania 18 a z programu JESSICA 3 bytové domy. Dotáciu z MDVRR SR na odstránenie systémových porúch získalo 27 bytových domov v našej správe, z toho 10 bez kombinácie s úverom zo ŠFRB. Pre zabezpečovanie akcií financovaných z prostriedkov ŠFRB má Bytterm, a.s., v rámci divízie Správy majetku zriadené samostatné stredisko, ktoré je schopné na základe dlhoročných skúseností zabezpečiť celý proces obnovy bytového domu.

Aké sú vaše skúsenosti s Baumitom?
S vašimi materiálmi sa stretávame prostredníctvom spracovateľských firiem, ktoré podávajú cenové ponuky pri riešení zateplenia fasády. Aj keď výber dodávateľa je v kompetencii zástupcov bytových domov, nebojíme sa upozorniť na možné riziká v rámci výberového konania. Pozornosť klientov sa snažíme upriamiť na kvalitné a overené tepelnoizolačné systémy, ktoré sú súčasťou ponuky stabilných firiem, s ktorými máme dobré skúsenosti. V Žiline máme veľa úspešných realizácií so zatepľovacími systémami Baumit, dokonca aj s použitím systému Baumit open. Vybrali si ho sami obyvatelia staršieho tehlového domu v centre mesta.

Rozhovor sme začali históriou, netradične na záver sa chcem opýtať: čo máte nové?
Koncom minulého roka vyšlo prvé číslo nášho nového časopisu. Vnímame ho ako priestor na komunikáciu s obyvateľmi, kde sa dozvedia nielen technické informácie v podobe komerčných príspevkov firiem, ale aj zaujímavosti z našej správcovskej práce.

Ďakujem za rozhovor

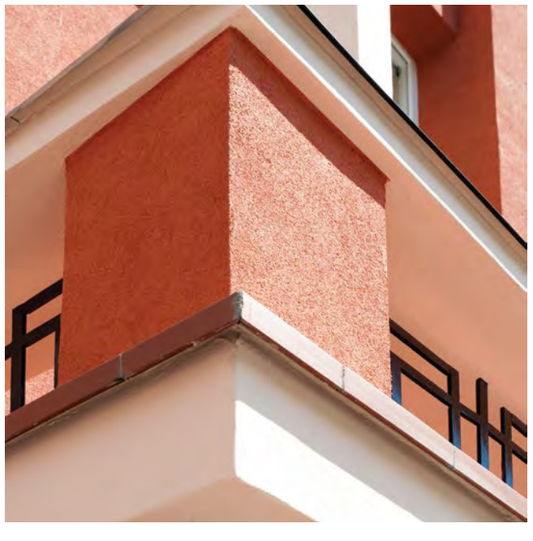

Medzinárodná organizácia Superbrands International, pôsobiaca v 88 krajinách sveta, udelila Baumitu na Slovensku už po druhýkrát prestížne ocenenie Superbrands, ktorým sú označované top značky v jednotlivých odvetviach hospodárstva. Program je vo všetkých participujúcich krajinách založený na rovnakých základoch.

Značka **Baumit** opäť ocenená Superbrands

Na organizáciu programu Superbrands, na zloženie poroty, ako aj na kritéria výberu značiek sme sa opýtali koordinátora Superbrands na Slovensku, pána Erika Koroncziho.

Značka Baumit bola na Slovensku už po druhýkrát ocenená cenou Superbrands. Stáva sa bežne, že je značka ocenená dvakrát za sebou? Čomu môže Baumit vďačiť za udelenie Superbrands v tomto roku?
Opakovanému získaniu ocenenia Superbrands vďačí značka Baumit výhradne sebe samej, presnejšie povedané svojmu vedeniu a pracovníkom, ktorí sa podieľajú na konštantnom budovaní dobrého mena a povesti značky. Spoločnosti, ktoré si uvedomujú dôležitosť budovania značky a dlhodobo v tomto smere pracujú, sa tešia opakovanému získaniu ocenenia Superbrands, ktoré sa postupom času stáva neodmysliteľnou súčasťou ich pôsobenia na trhu.

Aké sú kritéria výberu najúspešnejších značiek v danej krajine? Kto zastupoval porotu na Slovensku v tomto roku? Odborná komisia, ktorá ako posledný stupeň viackolového výberového procesu v rámci nezávislého hlasovania rozhodne o udelení titulov Superbrands, pozostáva z profesionálov z oblasti biznisu, komunikácie, marketingu, médií a marketingových prieskumov. Medzi hodnotiace kritériá, či už pri spotrebiteľskom prieskume alebo pri „známkovaní" porotou, patria známosť, obľuba značky, budovanie brandu, akceptácia, inovácie či prestíž.

Plynú z udelenia ocenenia Superbrands pre firmy aj nejaké výhody? Ak áno, aké? O čom vypovedá toto ocenenie?
V posledných rokoch sledujeme u zákazníkov tendenciu odklonu od kúpneho rozhodnutia len na základe ceny. Do popredia sa dostáva kvalita, ekologickosť a iné špecifické faktory. Jedným z prvkov, ktoré pomáhajú spotrebiteľom pri orientácii a následnej identifikácii najlepšej kvality počas nákupu, je ocenenie Superbrands. Prieskumy preukázali, že pečať Superbrands má pozitívny vplyv na nákupné správanie spotrebiteľa. Členstvo v tomto elitnom klube je možné získať len systematickou prácou a budovaním dobrej povesti.

Pán Koronczi, ďakujeme za rozhovor.

KVALITA NA BETÓN!

Baumit Betóny v novom atraktívnom šate

Text:
Petra Chebenová
Foto:
Baumit

Určite ste si už všimli – od začiatku júna sa objavujú na pultoch stavebnín nové, vizuálne atraktívne obaly betónov od Baumitu. Po vlaňajšom úspešnom redizajne produktovej skupiny *Baumit Štuky* tak prišla na rad ďalšia významná skupina výrobkov, ktorá dostala nielen nové šaty a novú spoločnú komunikáciu, ale predovšetkým nové 25 kg vrecia s príťažlivým dizajnom, ktoré prinášajú našim zákazníkom jednoznačnú výhodu v podobe uľahčenia práce pri skladovaní, predaji i spracovaní *Baumit Betónov*.

Prečo nové Baumit Betóny?
Hlavným cieľom je, samozrejme, posilnenie predaja v tejto oblasti. Domnievame sa totiž, že práve oblasť suchých betónových zmesí je jednou z mála oblastí, kde ešte existuje nevyužitý trhový potenciál, a to bez ohľadu na situáciu v slovenskom stavebníctve. Podstatná časť betónových konštrukcií v oblasti pozemných stavieb sa ešte vždy realizuje zo zmesí miešaných priamo na stavbách alebo z vopred pripravených čerstvých betónových zmesí dodávaných od výrobcov transportbetónu. A práve tieto tradičné spôsoby práce majú mnohé úskalia predovšetkým pre drobných spracovateľov a menšie objekty – od nárazovosti práce bez možnosti jej prerušenia, cez straty materiálu pri skladovaní a komplikácie s likvidáciou nespracovaného betónu až po problémy s vyčistením okolia stavby.
My v Baumite preto, zjednodušene povedané, vidíme budúcnosť betónov jednoznačne v suchých betónových zmesiach. Suché betónové zmesi majú stálu, kontrolovanú kvalitu, odskúšaný spôsob spracovania, balenie v 25 kg vreciach s jednoduchou manipuláciou vyhovuje i pre realizáciu objektov s malým objemom práce a navyše – *Baumit Betóny* sú bežne dostupné v každých dobrých stavebninách

Každý betón je na niečo
Samozrejme, tak ako pri iných skupinách výrobkov i pri suchých betónových zmesiach platí, že čím viac sa dokážeme prispôsobiť predstavám zákazníkov o použití alebo spracovateľských vlastnostiach výrobku, tým budeme pri predaji úspešnejší.
Pri komunikácii nových betónov budeme preto jednoznačne komunikovať okrem ich výhod najmä oblasť použitia tak, aby sa v našom sortimente zákazníci orientovali čo najjednoduchšie a aby pre svoj stavebný zámer vždy našli práve ten správny výrobok, ktorý im prinesie maximálny úžitok za efektívne vynaložené náklady.

FixBeton

„ŠUP-ŠUP"
Rýchle riešenie

Rodinu Baumit Betónov rozšírila v sezóne 2014 jedinečná novinka, s ktorou je každá betonáž na dvore alebo v záhrade hračka. Od nápadu k realizácii môže byť s výrobkom **Baumit FixBeton** *naozaj blízko a nový plot v záhrade postaví i domáci majster bez zbytočného čakania, nepotrebuje k tomu ani miešačku, ani iné elektrické náradie.*
Okrem veľmi pohodlného spôsobu spracovania bez miešania je, samozrejme, možné spracovať **Baumit FixBeton** *i tradičným spôsobom s miešaním, kde sa betónová zmes zamieša vopred v nádobe a následne sa kladie do debnenia na miesto určenia. Tento spôsob je obzvlášť vhodný, pokiaľ sa očakáva, že betónovaná konštrukcia bude plniť i estetickú funkciu ako pohľadový betón.*
Bez ohľadu na spôsob spracovania je hlavnou výhodou nášho nového produktu veľmi rýchly nábeh pevnosti, pričom realizovaný prvok je už po 1 hodine na dotyk pevný, po 24 hodinách je už vysoko zaťažiteľný a plnú deklarovanú pevnosť dosiahne už po 48 hodinách.
Našu novinku v atraktívnom 25 kg balení nájdete teraz rovnako ako ostatné Baumit Betóny vo všetkých dobrých stavebninách.

NÁJDITE SI TEN „VÁŠ" BETÓN!

Beton B20

univerzálny betón na bežné použitie

WU Beton:

vodonepriepustný betón na realizáciu septikov, žúmp, žľabov, nádrží na vodu a pod.

FlexBeton

spádový betón na realizáciu vrstiev s premenlivou hrúbkou (balkóny, kúpeľne a pod.)

FillBeton

na vypĺňanie dutín a otvorov, ideálny i na zalievanie zárubní bezpečnostných dverí

FixBeton

na rýchle kotvenie stĺpikov, plotov, altánkov, pergol a pod.

5 DOBRÝCH DÔVODOV PRE NOVÉ BAUMIT BETÓNY

1. 25 kg vrecia pre ľahkú manipuláciu, stála kvalita bez nežiadúcich vplyvov počasia
2. široký sortiment, dostupnosť v sieti stavebnín
3. použitie i pre drobné stavby, v ťažšie dostupnom teréne, podľa časových možností realizátora
4. možnosť skladovať a opätovne použiť nespracovaný materiál
5. baumit kvalita za výbornú cenu, kompletný servis a technické poradenstvo na požiadanie

Deň rodiny Baumit

Oslava 20. výročia Baumit na Slovensku

Podvišňové

Tohtoročný Deň rodiny Baumit bol výnimočný. Niesol sa v duchu oslavy 20. výročia Baumit na Slovensku. Po celý deň nechýbala radosť z pohybu, smiech detí a dobrá nálada, ktorá vydržala do neskorých nočných hodín. Tak ako sa na poriadnej rodinnej oslave patrí.

Rekreačné zariadenie Podvišňové neďaleko Starej Turej praskalo 24. mája vo švíkoch. Deň rodiny Baumit, ktorý sa niesol v duchu 20. výročia pôsobenia značky Baumit na Slovensku, prišlo podporiť vyše 260 ľudí – spolupracovníkov spoločnosti Baumit, ich partnerov a detí, od batoliat až po študentov. Spolu prišlo na podujatie až 114 detí!

Pre každého niečo

Organizátori, pod taktovkou a starostlivým dohľadom Danky Čachanovej, pripravili pre prítomných, okrem dobrého jedla a výbornej hudby, množstvo športových súťaží a atrakcií, ktoré vyvrcholili do Baumit Challenge Race, kde súťažili jednotlivé tímy na čas. Športuchtiví účastníci si mohli zahrať futbal, beach-volejbal, floorball a pre tých, ktorí uprednostňujú pokojnejší spôsob oddychu, nechýbal petangue. Pre najmenších účastníkov nechýbal nafukovací hrad na skákanie, trampolína či obľúbené maľovanie na tvár. Pre tých, ktorí sa chceli „prevetrať“, boli k dispozícii horské bicykle.

Medajle, torta aj vatra

Podvečer sa všetci účastníci zišli na slávnostné vyhlásenie výsledkov v jednotlivých športových disciplínach. Po prevzatí medajlí, diplomov a ocenení si pripomenuli všetci prítomní 20. výročie Baumitu slávnostným krájaním narodeninovej Baumit torty, ktorého sa profesionálne ujal riaditeľ Baumitu Ľuboš Fussek v spolupráci s marketingovým riaditeľom Tomášom Seppom. Oslava vyvrcholila slávnostným zapálením vatry, avšak nie obyčajným spôsobom, ale indiánskym – pomocou trenia dvoch driev. Všetci s napätím sledovali, či sa dielo podarí. O chvíľu sa objavila iskra a onedlho už horela slávnostná vatra.

Vydržala nálada aj počasie

Záver dňa patril opäť najmenším deťom, ktoré sa vydali na dobrodružný pochod s lampášikmi do lesa. Dospelí sa stretli večer v humne, v príjemnej atmosfére, o ktorú sa zaslúžilo aj hudobné duo Iskra band. Nálada bola výborná a aj počasie sa pridalo na našu stranu. Pršať začalo až po polnoci, kedy už väčšina účastníkov Dňa rodiny oddychovala po náročnom, ale príjemne prežitom dni.

ROKOV
BAUMIT
SLOVENSKO

Baumit podporuje mladých architektov

Text:
Andy Bacová
Foto:
FASTU

Už tretí rok organizovala Fakulta architektúry STU v Bratislave (Ústav architektúry obytných budov) národné kolo medzinárodnej študentskej súťaže Súčasný „slovenský“ rodinný dom očami mladých architektov 2014, ktorú firma Baumit podporuje od jej prvého ročníka.

Súťaž si počas tohto odbobia získala svoju popularitu hlavne pre jej voľný koncepčný formát, v ktorom môžu študenti neobmedzeným spôsobom vysloviť názor na danú tému. Tretí ročník bol zameraný na návrh rodinného domu vo vidieckom prostredí, tak aby odrážal národné špecifiká historickej a modernej architektúry v kontexte vidieckeho prostredia. Usporiadatelia zámerne nevyhlasovali žiadne ďalšie tematické obmedzenia súťažných návrhov.

Študenti si tak mohli zvoliť ľubovoľnú situáciu na vidieku a riešiť tu rodinný dom pre 4-člennú rodinu.

Do aktuálneho ročníka sa prihlásilo 24 autorských kolektívov (44 zúčastnených študentov) . Odborná porota (*Andrea Bacová, Ľubomír Závodný, Pavol Pokorný a Michal Šarafín*) považovala za najdôležitejšie kritérium posudzovania najsilnejší dojem (zážitok) vidieckosti, ktorý dokázali jednotlivé návrhy sprostredkovať: *„Hľadali sme najsugestívnejší prejav vidieckosti, odpútali sme pri posudzovaní návrhy od pozemkov a v zásade aj od racionálnych súvislostí, hľadali sme výraz vo forme, posudzovali sme typológiu, priestorovú logiku, ideovosť návrhu, vyšší princíp.˝ (zo záznamu hodnotenia poroty). Porota zároveň hodnotila aj celkový charakter formy rodinného domu, typologickú správnosť riešenia v kontexte bývania na vidieku: „Hľadali sme dom, ktorý invenčným spôsobom najlepšie vyvoláva dojem vidieckosti. Ten, ktorý ma silný invenčný náboj a poskytuje priestorový zážitok. Je slobodný v prejave i vo forme.“*

V dvojkolovom výbere zvíťazil návrh autorského kolektívu **Matúš Antolík – Zuzana Jurečková – Lívia Gažová – Andrej Valko**, ktorý podľa vyjadrenia poroty:

„má výraznú ideu a najsilnejšie predpoklady k tomu, aby sa dokázal subjektívne priznať k histórii, k jej hodnotám, ktoré až exponátne ochraňuje a opatruje. Autori obstavali, resp. vstavali starý dom do nového, pričom jeho plášť – fasáda i strecha je z transparentného polykarbonátu. Výhoda je, že kým sa býva v starom dome, je možné si postaviť nový a potom nie je nutné ani sa sťahovať. Princíp matriošky — domu v dome vyznieva — chvíľami až groteskne, ale len dovtedy, kým si neuvedomíme vyšší princíp tejto idey , ktorý zvýrazňuje moment ochrany, opatery, úcty k histórii. Starý dom je opatrovaný ako cenný drahokam, upozorňuje na to, že si máme vážiť to, čo máme doma. Aj keď je to experiment, ktorý sa nedá uplatňovať generálne, návrh nadsadzuje emotívne aspekty, historické hodnoty chráni exponátnym spôsobom. Je to jedna z možných ciest, ako začleniť súčasné domy do vidieckej štruktúry.˝

Zaujímavá a neformálna diskusia k týmto témam prebehla na tohoročnom vyhlásení víťazov a odovzdávaní cien dňa 31. 3. 2014 v reprezentačných priestoroch firmy Baumit, ktorá sa ujala v tomto prípade aj úlohy skúseného hostiteľa. Za prítomnosti dekanky Fakulty architektúry, členov poroty, zástupcov firmy Baumit , vydavateľstva Eurostav a študentov bolo toto podujatie príjemným eventom, ktorý potvrdil nielen partnerskú spoluprácu FA STU a Baumitu, ale predovšetkým ideu všestranne podporovať kreativitu mladých architektov. Súťažné návrhy, ktoré boli pár dní prezentované vo firme Baumit ohodnotili aj „Baumiťáci“, čím sa debata o tom, aký má byť slovenský rodinný dom na vidieku rozšírila aj mimo Fakultu architektúry. A aj o to nám všetkým išlo.

Víťazný návrh
Rodinný dom
Matúš Antolík
Zuzana Jurečková
Lívia Gažová
Andrej Valko,i

Baumit Cup 2014

Veľké nasadenie, úžasná atmosféra, radosť aj slzy...

Česko-Slovenská futbalová akadémia usporiadala spolu so svojím generálnym sponzorom - spoločnosťou Baumit ďalší ročník obľúbenej súťaže **Baumit Cup 2014**, ktorý je futbalovým turnajom prípraviek. Baumit Cup 2014 sa uskutočnil 21. júna v Malackách. Na turnaji sa zišla stredoeurópska špička futbalových prípraviek, o čom svedčí účasť takých mužstiev ako Sparta Praha, Admira Viedeň, Slávia Praha, Lokomotiv Záhreb, Haladas Szombathely, NHK Rijeka, Zbrojovka Brno, Sopron, Spartak Trnava, Nitra, Inter Bratislava, AS Trenčín a ďalších, celkovo 28 družstiev. Doobeda sa hralo v 4 základných skupinách a po dobrom obede sa pokračovalo vo finálových skupinách. Do semifinále sa prebojovali 4 mužstvá - Sparta Praha, Slávia Praha, Lokomotiv Záhreb a domáca ČSFA. Slávia Praha vyhrala nad Spartou Praha 2:0 a ČSFA Malacky nad Lokomotivom Záhreb 2:0. Zápas o tretie miesto vyhrala Sparta nad Záhrebom 2:0 a vo finále sa stretli domáci chlapci proti Slávii Praha. Zápas skončil 0:0, keď svoje šance nepremenili ani domáci ani Slávia Praha. Napokon o víťazstve Slávie rozhodla jedna nepremenená 11-ka domácich. Prepukla veľká radosť na strane Slávie a naopak - domáci chlapci plakali. Aj napriek tomu sa nemajú za čo hanbiť, práve naopak – v ťažkej konkurencii dosiahli výborné umiestnenie. Turnaj splnil všetky očakávania, celkovo na turnaji hralo 432 detí, ktoré sprevádzalo 56 trénerov. Zápolenie na Baumit Cupe 2014 v Malackách sledovalo asi 500 divákov. Ceny najlepším odovzdali za spoločnosť Baumit Karin Lachká, Rudolf Hudec a Marián Lachký a za futbalovú akadémiu ČSFA prezident akadémie Ján Kubovič, Tatiana Lukešová a pani Palková. Hneď po turnaji sa prihlásili niektoré mužstvá na ďalší ročník Baumit Cup-u 2015, na ktorý sa už teraz tešíme. Všetkým víťazom srdečne blahoželáme a organizátorom ďakujeme za krásny športový zážitok.

Spracované v spolupráci s ČSFA.
Viac na: www.csfa.sk

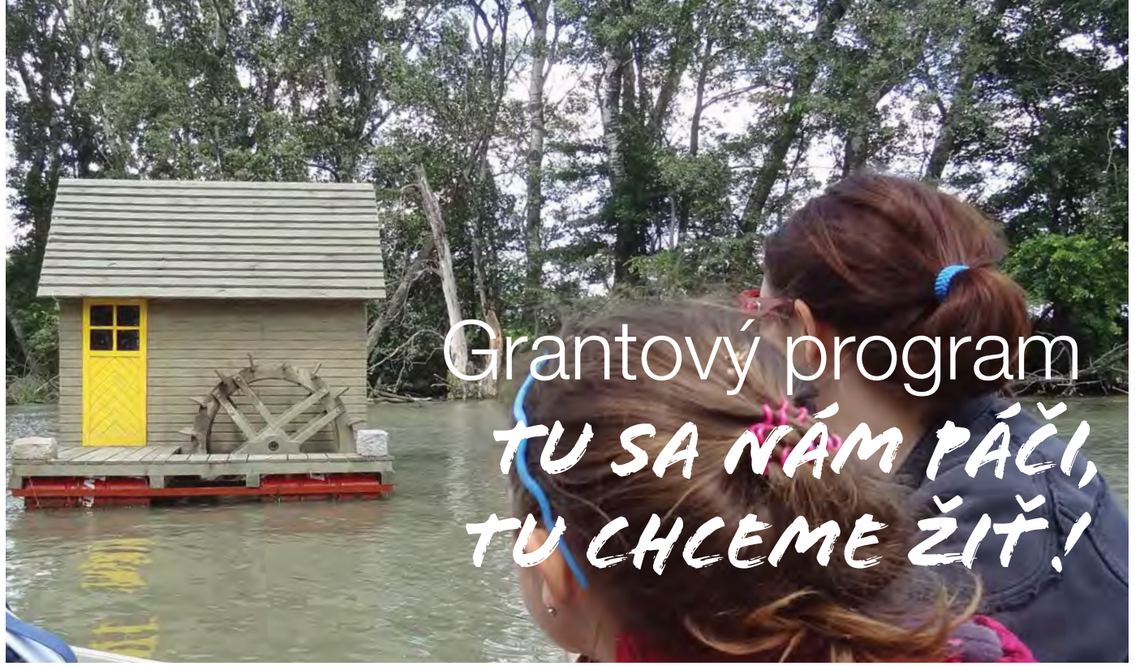

Grantový program
TU SA NÁM PÁČI, TU CHCEME ŽIŤ!

Text:
Zuzana Thullnerová
Centrum pre filantropiu, n.o.
Foto:
Centrum pre filantropiu, n.o.

V grantovom programe „Tu sa nám páči, tu chceme žiť“ už 9 rokov podporujeme rôzne zaujímavé verejnoprospešné aktivity neziskových organizácií či aktívnych občanov. Prečo? Pretože veríme, že pre spoločnosť je dobré a prirodzené pomáhať si, podporovať sa a obdarovávať sa.
V minulom roku sme podporili pána Mariána Fačkovca, dobrovoľníka v lodenici Zálesie. Lodenica sa nachádza v obci Zálesie na brehu Malého Dunaja len 7 km od Bratislavy. Stretávajú sa tu dobrovoľníci a milovníci vody, ktorí organizujú rôzne vodácke, športové a kultúrne podujatia pre deti aj dospelých. V rámci vzťahu k vode a prírode sa snažia z prírody a vody nielen čerpať, ale jej aj v dobrom oplácať. Každoročne vyčistia a skultúrnia horný tok rieky Malý Dunaj, históriu sa snažia oživiť aj obnoveným vodným mlynom. Deti tak majú šancu dozvedieť sa, že obilie sa nemelie v obchode, alebo to, že mlynárstvo patrilo v minulosti na našom území medzi najrozšírenejšie remeslá. Polia s obilím sa rozprestierali okolo rieky a pretože doprava bola náročná, bolo jednoduchšie a lacnejšie pomlieť obilie priamo na vode. Okrem toho sa ľudia okolo pána Fačkovca snažia oživiť vzťah ľudí k vode a Malému Dunaju, a to organizovaním neobvyklých akcií na vode, ako je Farský splav či karneval plavidiel. V škole pádlovania učia túto činnosť všetkých, ktorí ešte nikdy na vode neboli, a požičiavajú člny jednotlivcom aj skupinám, ktorí chcú splavovať rieku.

V nami podporenom projekte sa dobrovoľníkom podarilo vytvoriť a osadiť tri informačné tabule so zameraním na rozvoj neformálneho vzdelávania podľa učebných osnov pre biológiu stredných a základných škôl. Môžete si tak prečítať o živočíchoch a rastlinách, ktoré sa v danej lokalite nachádzajú a ktoré môžete pri splave Malého Dunaja vidieť. Je dobré vedieť odpovede na otázky, aké zviera to pláva vo vode, či ako sa volá kvietok, ktorý rastie pri rieke .

Súťaž praktických zručností
MURÁR 2014

Baumit podporuje výchovu odborníkov pre prax

Text:
Petra Chebenová
Foto:
SOŠ, Nitra

V dňoch 2. – 4. apríla 2014 sa v priestoroch Strednej odbornej školy na Nábreží mládeže v Nitre konal už 21. ročník Medzinárodnej súťaže MURÁR 2014 – súťaže praktických zručností a odborných vedomostí v učebnom odbore Murár. Súťaž sa konala už tradične s materiálnou podporou spoločnosti Baumit, ktorá je opakovane jedným z hrdých hlavných sponzorov tohto výnimočného podujatia.

Súťaže sa v tomto roku zúčastnilo 19 odborných škôl zo Slovenska, Maďarska a Česka. Súťažilo sa v kategórii jednotlivci a dvojčlenné družstvá. Teoretické odborné vedomosti preukázali žiaci formou testu, svoje praktické remeselné zručnosti zasa mohli predviesť pri murovaní a omietaní podľa výkresovej dokumentácie. Zápolenie bolo veľmi napínavé a budúci majstri sa museli vysporiadať nielen s trémou a časovým stresom, na vlastnej koži tiež pocítili, že ani ten najlepší majster si nevystačí len so šikovnými rukami a pre kvalitnú prácu musí vedieť použiť i potrebné teoretické vedomosti získané v škole.
A ako to už býva, zvíťazili tí najlepší, ktorí bez straty desiatky prešli nielen nástrahami vedomostného testu, ale taktiež preukázali precíznosť, fortieľ a šikovné ruky pri murovaní súťažnej steny, ktorú následne omietali.
Mimoriadny úspech zaznamenali šikovní chlapci z usporiadajúcej školy, ktorí si okrem víťazstva v kategórii družstiev odniesli i prvé a druhé miesto v kategórii jednotlivcov.
Celá súťaž vyvrcholila slávnostným vyhlásením výsledkov v piatok 4. apríla za prítomnosti ministra školstva, predstaviteľov samosprávneho kraja a samosprávy a sponzorov súťaže a, samozrejme, všetkých súťažiacich a ich pedagógov. Pozvaní hostia vrátane zástupcov Baumitu si prezreli výsledky dvojdňovej práce žiakov a následne ocenili tých najlepších peknými cenami.
Poďakovanie samozrejme patrí i organizátorom z usporiadajúcej SOŠ na Nábreží mládeže v Nitre, ktorí napriek finančným obmedzeniam opäť umožnili stráviť všetkým účastníkom príjemné tri dni v tvorivej, družnej atmosfére pri odbornom meraní síl i neformálnej výmene skúseností.

VÍŤAZI – KATEGÓRIA JEDNOTLIVCI
1. **Sebastián Jurík**
SOŠ, Nábrežie mládeže, Nitra
2. **Michal Chudý**
SOŠ, Nábrežie mládeže, Nitra
3. **Lukáš Janíček**
SOŠ, Považská Bystrica

VÍŤAZI – KATEGÓRIA DRUŽSTVÁ
1. SOŠ, Nábrežie mládeže, Nitra
2. SOŠ polytechnická, Zlaté Moravce
3. SOŠ sv. Michala, Levice

SÚŤAŽ MURÁR 2014 V KOCKE

Počet zúčastnených škôl	19
Počet zúčastnených krajín	3
Celkový počet súťažiacich	38

A čo dodať na záver? Ako zaznelo i na slávnostnom odovzdávaní cien – ak by sa mala budúcnosť stavebníctva posudzovať podľa šikovnosti zúčastnených žiakov, určite nie je potrebné sa obávať, súťažiaci preukázali naozaj veľkú zručnosť, nadšenie i radosť z práce. A to je nielen tá najlepšia vizitka zúčastnených škôl, ale predovšetkým - tá najlepšia správa pre budúcnosť slovenského stavebníctva.

Microsoft Dynamics AX *a Dunaj*

Text:
Miroslav Račko
Foto:
Baumit

Systém Microsoft Dynamics AX predstavuje komplexné riešenie plánovania podnikových zdrojov v rámci stredne veľkých a veľkých organizácií.
Dunaj je druhá najdlhšia európska rieka. Vzniká sútokom Brege a Brigachu v Čiernom lese v Nemecku, preteká južným Nemeckom, Rakúskom, Slovenskom, Maďarskom, Srbskom, potom tvorí rumunsko-bulharskú hranicu a ústi deltou do Čierneho mora na hraniciach medzi Rumunskom a Ukrajinou.
Pýtate sa, čo tieto dve na prvý pohľad nesúvisiace informácie môže spájať? Spojili ich spoločnosti Gemma a Baumit.

Spojenie Gemma a Baumit

Náš Baumit v priebehu roku 2013 implementoval a od začiatku tohto roku uviedol do rutinnej prevádzky systém Microsoft Dynamics AX. Našim partnerom v tomto projekte je spoločnosť Gemma. Po úspešnom ukončení implementácie a podpory v ostrej prevádzke nás Gemma pozvala na spoločné stretnutie pracovných tímov. Cieľom tohto stretnutia bolo, aby sa ľudia, ktorí na projekte viac ako rok spolupracovali spoznali aj pri iných aktivitách ako pracovných a zažili niečo príjemné a nie každodenné. Nuž a takouto aktivitou mal byť splav Dunaja.

Splav Dunaja – prechod do mokrej časti

V jedno júnové ráno sme sa teda zišli v Bratislave, v Karloveskej zátoke v lodenici. Úvodné zoznámenia, pohľady na veľký, pomaly tečúci Dunaj, prípitky a výborná bábovka, takto na suchu začínal náš splav. Splav aj ďalej pokračoval na suchu prevozom mikrobusmi do Bad Deutsch-Altenburg, nádherného kúpeľného mestečka v Rakúsku. Tu na brehu Dunaja sa suchá časť nášho splavu skončila. Nafúkanie raftov, rozdanie vesiel a záchranných viest, takto postupne prechádzal splav do mokrej časti. Dunaj naďalej tečie pomaly.

Dunaj tečie pomaly

Najskúsenejší vodáci spomedzi nás, Maroš Váry a Ľuboš Fussek, zhodou okolností šéfovia spoločností Gemma a Baumit si nás rozdelili do posádok dvoch raftov. Najskúsenejší vodáci nám vysvetlili niekoľko základných informácií, zásad a pravidiel správania sa na vode a nastúpili sme do raftov. Dunaj stále tečie pomaly. Prvé zábery vesiel, skúška súhry tímu na rafte pri manévrovaní a ide sa do prúdnice. Pred nami je 15 kilometrov plavby. Na pravej strane míňame Hainburg, plavba a pohľady z rieky na brehy sú nádherné. Dunaj tečie stále rovnako ale pri pohľade na ubiehajúce brehy a bóje zisťujeme, že nie pomaly.
Na rieke ale nie sme sami. Okolo nás sa plavia ako nákladné člny, tak najmä veľké výletné lode. Na vlnách, ktoré za sebou tieto plavidlá nechávajú sa naše rafty príjemne húpu.

Dunaj už netečie pomaly

Po 8 kilometroch plavby pristávame na rakúskom brehu, priamo oproti zrúcanine hradu Devín a sútoku Moravy a Dunaja. Nádherný výhľad, krásna štrková pláž, príjemné letné počasie, výborné miešané nápoje a Dunaj láka schladiť sa. Niektorí z nás vošli do vody tak po kolená, aby sa schladili. Boli sme ale aj takí, ktorí sme si vyskúšali nie plavbu, ale plávanie v Dunaji bez raftu. Tu som naozaj pocítil, že Dunaj netečie pomaly aj keď sme plávali niekoľko desiatok metrov od prúdnice. Okolo nás sa stále plavia veľké výletné lode a myslím si, že pasažieri, ktorí nám z palúb mávajú nám aj závidia.

Pokračujeme v plavbe

Balíme a pokračujeme v plavbe. Druhý úsek mokrej časti nášho splavu sa plavíme oba rafty bok po boku, nálada je výborná a začíname sa cítiť ako skúsení vodáci. Aj keď ako Bratislavčan túto časť Dunaja poznám z brehu veľmi dobre, z rieky je pohľad úplne iný, určite krajší. Pomaly sa blížime ku Karlovej Vsi. Raft č.1 sa z páru odpája a vpláva do Karloveskej zátoky, čím si plavbu predlžuje. My na rafte č.2 sa plavíme priamo po hlavnom toku k lodenici už aj z toho dôvodu, že nám začína utekať vzduch z ľavej rúry člna a chalani na tejto strane už majú mokré gate. Aj keď cieľom dňa neboli preteky o to, ktorý z člnov pripláva do domovskej lodenice skôr, všetci na našom rafte sme sa z víťazstva tešili, chalani na ľavej strane aj z toho, že majú mokré len gate.

Opäť na suchu

Opäť na suchu, neskorý obed v reštaurácii lodenice na terase na brehu Dunaja, pokračujúca príjemná atmosféra, takto sa tento krásny deň schýlil k podvečeru a k rozlúčke.
Vrátim sa na úvod. Našim cieľom bolo spoznať sa aj pri mimopracovných aktivitách a stráviť spolu niečo príjemné a nie každodenné. Verím, že hovorím za všetkých účastníkov, cieľ sme určite splnili, Gemma ďakujeme.

Baumit Slovensko

Novinky zo sveta Baumit

BBL pozná svojich víťazov

Posledné 5. kolo Bratislavskej bowlingovej ligy – BNC, Jar 2014 v skupine Extraliga – sa nieslo vo veľmi príjemnej a uvoľnenej atmosfére, čo sa vo veľkej miere podpísalo aj na vysokej hernej úrovni jednotlivých hráčov. Už pred záverečným kolom bolo o prvenstve rozhodnuté. Celkovo padlo počas večera osem výkonov nad dvesto a viackrát bolo atakované popredné umiestnenie v súťaži. Naše družstvo Baumit ViVa, za ktoré hrali Rastislav Plášek, Ján Šramko, Rudolf Hudec a Roman Bureš, získalo pekné druhé miesto. Už štvornásobným víťazom súťaže sa stalo družstvo FID-SK – Zbojníci a tretie miesto patrí v jarnej časti ligy tímu Tornádo. Bodovali sme aj v súťaži jednotlivcov, kde sa veľmi pekne na druhom mieste umiestnil Rastislav Plášek s priemerom 175,8 bodov a na treťom mieste Roman Bureš s priemerom 174,86 bodov.

Koncert Kurt Elling

V príjemný sobotný podvečer, 8. 3. 2014 sme sa zúčastnili spolu s pozvanými architektami a obchodnými partnermi našej spoločnosti koncertu svetovo uznávaného hudobníka, laureáta viacerých hudobných cien, medzi nimi napr. aj Grammy Award Kurta Ellinga. Pred koncertom sa konalo neformálne stretnutie s pohostením a po ňom sa všetci nedočkavo presunuli do koncertnej sály Slovenského rozhlasu.
Ellingove iInterpretácie skladieb nenechali nikoho na pochybách o oprávnenosti jeho ocenení a hlavne, o jeho láske k hudbe, ktorú rozdáva ďalej. Príjemné melódie smooth jazzu naplnili všetkých divákov spokojnosťou. Koncert sa konal s podporou firmy Baumit.

Rekonštrukcia priestorov ARCHA

V chátrajúcich suterénnych priestoroch Magistrátu hlavného mesta na Uršulínskej ulici prebieha rekonštrukcia priestorov bývalej ARCHY. Mesto plánuje priestory využívať pre malé výstavy, prezentácie a stretávanie sa architektov. Pri rekonštrukcii významnou mierou pomohla naša spoločnosť s odbornými radami a poskytnutím materiálov potrebným pre uvedenie priestorov do želateľného a použiteľného stavu.

Tisíckrát o novinkách alebo Jarná sezóna školení úspešne za nami

Úvodné mesiace roku už tradične patria v Baumite pravidelným stretnutiam s našimi kľúčovými partnermi – predajcami stavebných materiálov i realizačnými firmami –, ktorých cieľom je okrem príjemného stretnutia s priateľmi taktiež výmena skúseností a predovšetkým odovzdanie informácií o Baumit novinkách pre nadchádzajúcu stavebnú sezónu. A nebolo tomu, samozrejme, inak ani v tomto roku.

Na školeniach predajcov v siedmich slovenských mestách sa v tomto roku zúčastnilo viac než 300 našich partnerov, pričom v príjemnej tvorivej atmosfére za účasti riaditeľa Baumitu pána Ľuboša Fusseka sa hovorilo predovšetkým o výnimočných Baumit inováciach pre sezónu 2014, ale i o aktuálnom dvadsiatom výročí pôsobenia Baumitu na Slovensku a o výzvach s tým spojených.
Našich hostí zaujali povrchové úpravy Baumit Nanopor s trvalou ochranou fasády voči mikroorganizmom na jedinečnom fyzikálnom princípe fotokatalýzy, ale i nekonečné možnosti farebného riešenia pre všetky zateplené fasády i vo veľmi sýtych farbách s použitím Baumit CoolColors. Rovnako nadchol Baumit FixBeton – užitočná novinka 2014 rozširujúca sortiment Baumit Betónov o rýchly betón, s ktorým idú všetky betonárske práce okolo domu či v záhrade doslova „šup-šup“.

Priestor však prirodzene dostali i ďalšie témy, pričom našim cieľom bolo jednak oživiť vedomosti o známych výrobkoch, zároveň však načrtnúť i ďalšie možnosti rozšírenia odborných kompetencií a predajného sortimentu v tej-ktorej produktovej oblasti u našich partnerov v stavebninách tak, aby sme na stavebnom trhu spoločne profitovali z kvalitnejšieho servisu smerom ku koncovým spotrebiteľom.

Taktiež tradične vysokú účasť mávajú v Baumite i školenia realizátorov tepelnoizolačných systémov. Napriek tomu, že mimoriadne teplá zima doslova lákala pokračovať v prácach na fasáde, naše školenia absolvovalo v priebehu marca takmer 700 spracovateľov z celého Slovenska. Hovorilo sa, samozrejme, o novinkách sezóny 2014 s dôrazom na Baumit Nanopor photokat a CoolColors, hlavnou témou však tradične zostala predovšetkým samotná realizácia tepelnoizolačných systémov, s dôrazom na správny technologický postup a kvalitnú realizáciu detailov.
Obzvlášť nás popri účasti nových partnerských firiem teší každoročne opakovaná účasť našich dlhoročných spolupracovníkov spolu s celými spracovateľskými partiami, keďže sme presvedčení, že pokiaľ ide o správnu realizáciu tepelnoizolačných systémov, slovenské príslovie o opakovaní ako matke múdrosti platí dvojnásobne. Kvalita realizácie teda ostáva naďalej naším spoločným záujmom a to je pre stavebný trh v každom prípade naozaj dobrá správa.

A čo dodať na záver? Najneskôr o rok sa na niektorom z Baumit školení radi stretneme i s vami a vašimi spolupracovníkmi, príďte medzi nás!

Baumit World

Novinky zo sveta Baumit

Španielsko: Kráľovský patronát pre španielsku architektúru

To, aké postavenie má architektúra v Španielsku, potvrdzuje patronát jeho kráľovskej výsosti korunného princa Felipe nad udeľovaním Medzinárodnej španielskej ceny za architektúru.

Slávnostný akt sa konal 3. decembra minulého roka v slávnostnej sieni budovy Španielskeho senátu; zúčastnili sa ho vysokí predstavitelia vlády, senátu a najvyššej rady komory architektov. Korunný princ odovzdal vyznamenania v piatich kategóriách: veľkú cenu za architektúru, cenu za najzaujímavejší vypísaný projekt, cenu za najlepšiu partnerskú firmu, cenu za trvalú podporu internacionalizácie a cenu pre dorast v architektúre.

Baumit Španielsko, ako jeden zo štyroch sponzorov podporoval špeciálne cenu pre dorast, ktorá bola udelená architektonickej kancelárii Calderón-Folch-Sarsanedas za projekt Léonce Georges v Chauffailles (Francúzsko).

Pre konateľa spoločnosti Baumit Fernanda Arrabé bolo „veľmi uspokojujúce, že sa spoločnosť Baumit mohla ako sponzor zúčastniť tohto prvého udeľovania ceny za architektúru“, a podčiarkol „dôležitú úlohu výrobcu pri spolupráci s architektmi, hlavne pokiaľ ide o verejné súťaže, technické poradenstvo a kontrolu spracovania materiálov“. Vyznamenané projekty sú uverejnené v knižnej forme.

Baumit Španielsko je teraz oficiálnou partnerskou firmou Najvyššej rady komory architektov, čo bude mať maximálne pozitívny vplyv na stupeň známosti v cieľovej skupine architektov.

Česká republika: Hokejový turnaj architektov

Skupina slovenských architektov, pôsobiacich hlavne v okolí Bratislavy, sa stretla s architektami z Prahy a Brna na tradičnom, už 8. ročníku hokejového turnaja architektov. Po niekoľkoročnej nadvláde architektov z Bratislavy sa v tomto roku podarilo vyhrať pražským kolegom pred bratislavskými a hostiteľmi z Brna. Pre rok 2014 bude putovný pohár – Hokejlor – teda zdobiť pražské ateliéry. Všetci na ľade sa snažili ukázať, že im to ide nielen za počítačom, ale aj s hokejkou.
Hralo sa systémom každý s každým 3x15 minút. Po turnaji sa všetci zúčastnení stretli pri spoločnej, neformálnej večeri v centre Brna, kde bol čas na vášnivé hokejové i profesijné rozhovory.
Výsledky: Brno – BA 0:6, Praha – BA 2:5, Brno – Praha 1:2

Ukrajina: Reklama v Ľvove

V Ľvove, bývalom rakúskom Lembergu, ide Baumit do ulíc. Avšak nie tak ako v hlavnom meste Kyjeve - protestovať proti súčasnému stavu. Ale naopak, aby sa tento stav zmenil na pozitívny. Pretože dobrá budúcnosť potrebuje rozkvet hospodárstva.
Električky s reklamou premávajúce po hlavných uliciach mesta už vzbudili pozornosť a pozitívne reakcie, tak u obyvateľov, ako aj návštevníkov. Ich nezvyčajné, šikovné pomaľovanie sa v pravom zmysle slova nedá prehliadnuť.
Tým boli dosiahnuté aj ciele, ktoré pohli Ukrajinu k takejto reklamnej akcii. Majú sa postarať o to, aby bola značka v haličskej západnej Ukrajine lepšie vnímaná a ostala trvalo v pamäti.

Poľsko: Liga majstrov Baumit

V uplynulých rokoch zorganizoval Baumit v Poľsku dve veľké predajné kampane, ktoré mali veľkú odozvu. Niet divu, veď hlavnou cenou jednej z týchto akcií bol let do Barcelony na El Clásico medzi Realom Madrid a FC Barcelona! Predajcovia dostávali body za predaj skladových výrobkov, za prémiové produkty bol dvojnásobný počet bodov, za špeciálne akcie trojnásobný. Koncom októbra letelo 28 najlepších z nich do Španielska. Ďalšie odmeny, ako tablety, kávovary, fotoaparáty, získali najaktívnejší poľskí predajcovia.

Už niekoľko mesiacov predtým sa dostalo 22 špičkových predajcov, ktorí v rámci stanoveného obdobia získali najvyšší obrat s produktmi ETICS, Baumacol, Klinker Mörtel a Nivello Quattro, na portugalský ostrov kvetov Madeira. Tam si vo výbornej nálade užívali nielen príjemnú klímu, víno a dobré jedlo, ale aj prezentáciu najnovších produktov Baumit.

Jazzové lahôdky

Foto: Kurt Elling
Foto dolu: Jazz Q

Sisa Michalidesová

Ešte začiatkom februára tohto roku skladateľka a flautistka Sisa Michalidesová predstavila v novomestskom klube Blue Note nový koncertný program, ktorý vychádzal z jej nového albumu Expresie, ktorý vyšiel o mesiac neskôr. Jej tvorba sa posunula dopredu, pričom zúročuje svoje skúsenosti zo scénickej a filmovej hudby, ale prezentuje i silný vzťah k modernej jazz-fusion music.

Jazz Q

Jazz-rockoví králi našej mladosti, česká formácia Jazz Q na čele so skladateľom a klávesákom Martinom Kratochvílom, oslávili svoje 50. narodeniny jediným koncertom na Slovensku v Banskej Štiavnici! Plná sála divadla ERB si vychutnala staršie i novšie skladby tejto legendárnej formácie, ktorá v 70-tych rokoch predstavovala svetové kvality!

Prvý Top Jazz fest

Mesto piva Topoľčany sa dočkalo svojho jazzového festivalu! 1. Top Jazz Fest je výsledkom chlapskej hecovačky medzi primátorom Balážom a hudobníkom Rudy Gogom, ktorý nakoniec zrealizoval tento festival, kde vystupovali tri slovenské formácie a aj zahraniční hostia, s veľkým úspechom a vynikajúcou návštevnosťou.

AMC Trio a Mark Whitfield

Naša najexportnejšia jazzová formácia pochádza z Prešova a volá sa AMC Trio! Najnovším spolupracovníkom s týmto triom je svetoznámy americký gitarista Mark Whitfield, s ktorým skupina predviedla najmä nové kompozície, ktoré dýchajú viac človečinou a energiou. Na pódiu klubu Bombura v Brezne sme tak mohli oceňovať interakcie Marka so všetkými členmi tria, ale najviac to iskrilo s bubeníkom Stanom Cvancigerom.

Kurt Elling

Americký spevák, skladateľ i textár Kurt Elling patrí k absolútnej svetovej špičke jazzového vokálu! V Bratislave vystupoval už po druhý raz (pred 14 rokmi vystupoval na festivale Bratislavské jazzové dni 2000) a vypredaná Veľká sála Slovenského rozhlasu mu tlieskala právom – za jeho bezchybný sýty barytónový hlas, ktorý má rozsah štyroch oktáv, prirodzenú charizmu a nefalšované showmanstvo, zmysel pre humor a celkový vysoko kultivovaný prejav. Standing ovations pre Franka Sinatru 21. storočia bolo na mieste! Bol to jeden z tých koncertov, na ktorý sa bude nielen dlho spomínať, ale na ktorý sa jednoducho nezabúda.

Patrick Španko
www.skjazz.sk

Foto: Sisa Michalidesová
Foto hore: AMC Trio a Mark Whitfield

Text:
Tomáš Sepp
Foto:
Baumit

Igor Čehy
a jeho cesta k vysnívanej reštaurácii a bývaniu

Igor Čehy dnes patrí medzi kuchársku špičku. Chcel byť kuchárom odmalička alebo to všetko bola náhoda? Nielen o jeho ceste k profesionálnemu šéfkucharovi sa s ním porozprával Tomáš Sepp.

Patríš medzi slovenskú kuchársku špičku. Aká bola tvoja cesta k profesionálnemu šéfkuchárovi? Chcel si byť kuchárom odmalička, alebo to bola skôr „hra osudu“?
Ako veľa detí, ani ja som v ranom veku o smerovaní v dospelosti nijako zvlášť nerozmýšľal. Po akomsi vyhodnotení mojich rodičov som dal na ich radu a rozhodol som sa pre túto cestu. Už v učení som mal šťastie. Na praxi a počas celej doby som sa učil v jednej, na tú dobu veľmi dobre fungujúcej, bratislavskej reštaurácii. Skutočný svet vyššej gastronómie som však začal vnímať a uvedomovať si až pri absolvovaní stáže v marockej Casablance pod vedením francúzskeho šéfkuchára. Po absolvovaní stáže som bol pripravený na moje smerovanie a ďalšiu kariéru. Začal som sa na veci ohľadom kuchyne a gastronómie pozerať úplne inými očami.

Dosiahol si aj viacero ocenení. Ktoré považuješ za najdôležitejšie?
Nie som veľmi súťaživý typ, ale krátko po štarte v roku 1993 sme zastupovali reštauráciu Maria Therésia v Bratislave v španielskej Valencii, kde sa nám podaril pekný kúsok. V príprave ich národného jedla sme získali 2. miesto a v medzinárodnej free stylovej kategórii zlato pre Slovensko. Poriadne sme knokautovali Francúzov, Španielov a ostatných. Mimochodom, bolo to prvýkrát, čo pozvali niekoho z východnej Európy, a myslím, že aj naposledy. Ďalej si cením ocenenie Kuchár roku 2007, aj keď najväčším ocenením pre každého šéfkuchára je dôkladne vyčistený tanier svojich klientov.

Prednedávnom si spolu s obchodným partnerom otvoril v Modre vlastnú reštauráciu. Ako sa darí vášmu novému projektu? Čo ťa, v súvislosti s novootvorenou reštauráciou, teší a čo ti, naopak, robí vrásky?
Áno, teší ma, že sa to vôbec podarilo, a že sa nám darí napĺňať to, čo sme si zaumienili. Nerobíme to prvý rok. Všetky kroky sme zvážili a dôkladne prepočítali. Teší ma tiež to, že si môžeme robiť čo nás baví a ja môžem variť jedlá, ktoré mám rád, a to bez obmedzení. To, čo ma trochu trápi je, že niektorí hostia stále žiadajú zaužívanú klasiku, ktorá by asi mala patriť do mlynárskej reštaurácie ako napr. vyprážaný syr, halušky, prípadne pizzu. Ale to máme asi v génoch a bude ešte chvíľu trvať, pokiaľ to z nás pomaly vyprchá.

Pustil si sa do stavby vlastného rodinného domu. Čo ťa inšpirovalo pri výbere projektu? Na čo sa v novom dome najviac tešíš?
Dobrá otázka a veľmi jednoduchá odpoveď. Sloboda, nezávislosť a kľud. Nie som človek, ktorý by staval dom z katalógu. Samotný proces navrhovania trochu trval. Chceli sme na vybraný pozemok dostať všetko, čo naša rodina potrebuje. To, na čo sa najviac teším v novom dome, je určite krásna fasáda (smiech), ďalej kosenie trávnika, odhŕňanie snehu, lebo máme rohový pozemok s veľkým chodníkom, a všetky tie ostatné práce okolo záhradky, veď to poznáte. A keď ostane čas, tak na zdravé grilovanie a leňošenie v záhrade.

Si šéfkuchár, môžeš našim čitateľom venovať niektorý z tvojich obľúbených receptov?
Rád, ale len veľmi jednoduché:

Grilovaný steak s duseným kelom na masle a cesnaku, podávaný na zemiakovej placke, omáčka z hľuzoviek

Očistené zemiaky nakrájame nožom na dlhé a tenké pásiky, osolíme a okoreníme. Necháme 5 minút postať aby pustili šťavu, potom pečieme placku na oleji na panvici. Zelené kelové listy nakrájame na pásiky a zblanšírujeme vo vriacej vode. Ochutíme na masle opraženom cesnaku. Smotanu na šťahanie prevaríme a zašľaháme hľuzovkové maslo. Ochutíme soľou a korením. A už chýba len ten kus steaku z vášho grilu.

Jarné benediktínske vajce na spôsob Mlyn 108

Špargľu a špenát zblanšírujeme vo vriacej vode a prudko ochladíme. Pred servírovaním jemne ochutíme soľou a korením. Prelejeme holandskou omáčkou a do stredu položíme stratené vajce, ktoré sme asi minútu povarili vo vriacej neosolenej vode s trochou octu.

Dobrú chuť všetkým stavebníkom praje Igor a Mlyn 108 v Modre

Novomestský *psí šampión*

Tretí ročník Novomestského psieho šampióna sa opäť niesol v znamení zábavy a príjemného počasia. Súťažné podujatie vhodné pre všetkých majiteľov psíkov už po tretí rok organizuje SAR DA VÝCVIKOVÉ KYNOLOGICKÉ CENTRUM A MČBA NOVÉ MESTO.
Pohár starostu si každoročne odnesie psík, ktorý absolvuje štyri rôzne disciplíny s najväčším počtom bodov. Keďže je to podujatie naozaj pre všetkých - psíky nemusia ovládať cviky poslušnosti ani prekonávať prekážky z cvičiska - môžeme vidieť mašličkovanie v časovom limite, slalom so psíkom, zábavný prekážkodrom či odhad majiteľa ako pozná svojho psíka.
Veľkému záujmu sa tiež teší výstava, na ktorú sa môžu prihlásiť aj orieškovia a to v kategóriách Novomestský krásavec, Novomestský veterán, Dieťa a pes.
Na záver vždy pobaví karneval pre deti aj dospelých, kde bolo tento rok problémom odmeniť „NAJ“ masky, pretože boli neskutočne nápadité a milé. A účasť vysoká:).
Súčasťou podujatia sú aj ukážky práce záchranárskych psov SAR DA SLOVAKIA a obrán SAR DA výcvikového kynologického centra.
Počas celého podujatia majú majitelia psíkov možnosť odmerať svojmu psíkovi inteligenciu, navštíviť strašidelný hrad či poradiť sa s veterinárom. Tento rok sa súťaží zúčastnilo skoro päťdesiat psíkov, no celkovo ich prišlo oveľa viac. Niektoré rodiny si rozložili piknikové súpravy a užili si krásne doobedie so svojimi psími miláčikmi.
Obľuba Novomestského psieho šampióna z roka na rok prudko stúpa a veľká vďaka za všetkých majiteľov psíkov, ktorí sa výborne zabavili, patrí aj spoločnosti Baumit.

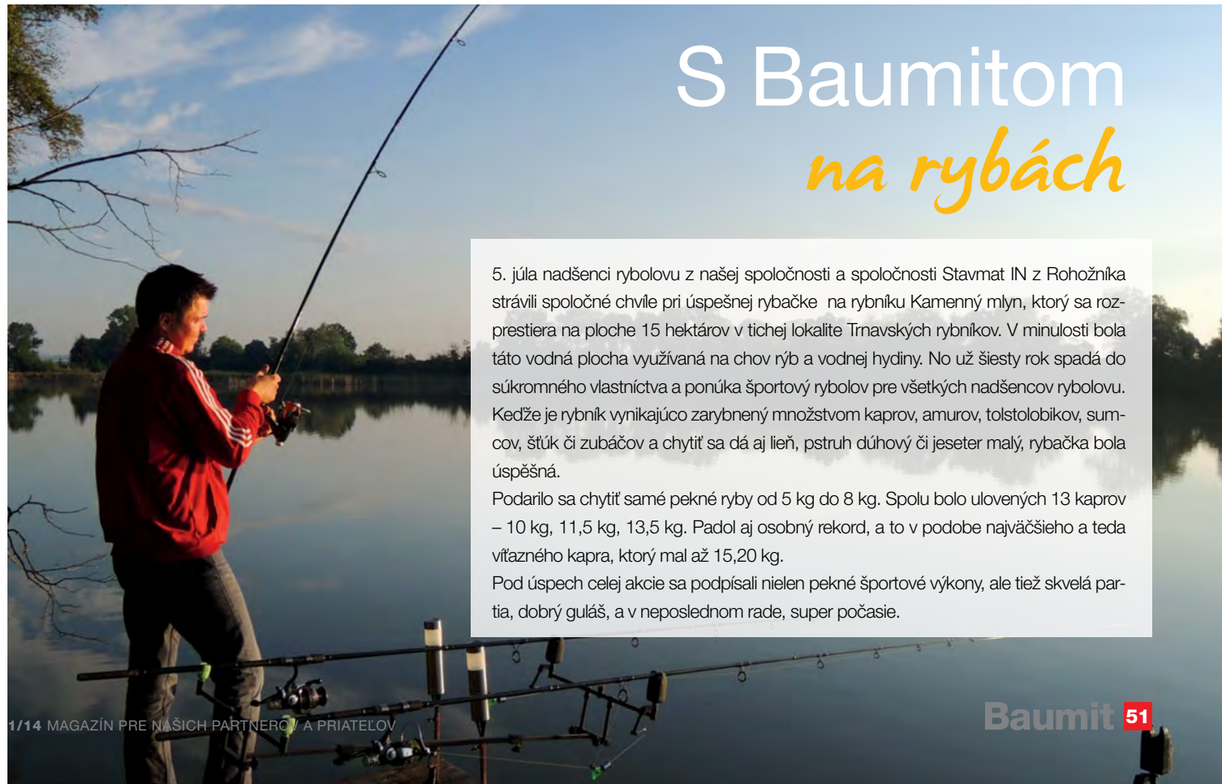

S Baumitom *na rybách*

5. júla nadšenci rybolovu z našej spoločnosti a spoločnosti Stavmat IN z Rohožníka strávili spoločné chvíle pri úspešnej rybačke na rybníku Kamenný mlyn, ktorý sa rozprestiera na ploche 15 hektárov v tichej lokalite Trnavských rybníkov. V minulosti bola táto vodná plocha využívaná na chov rýb a vodnej hydiny. No už šiesty rok spadá do súkromného vlastníctva a ponúka športový rybolov pre všetkých nadšencov rybolovu. Keďže je rybník vynikajúco zarybnený množstvom kaprov, amurov, tolstolobikov, sumcov, šťúk či zubáčov a chytiť sa dá aj lieň, pstruh dúhový či jeseter malý, rybačka bola úspešná.
Podarilo sa chytiť samé pekné ryby od 5 kg do 8 kg. Spolu bolo ulovených 13 kaprov – 10 kg, 11,5 kg, 13,5 kg. Padol aj osobný rekord, a to v podobe najväčšieho a teda víťazného kapra, ktorý mal až 15,20 kg.
Pod úspech celej akcie sa podpísali nielen pekné športové výkony, ale tiež skvelá partia, dobrý guláš, a v neposlednom rade, super počasie.

Baumit

Nanopor photokat

photokat
SAMOČISTIACA SILA SVETLA

Žiarivo čistá fasáda s trvalou ochranou proti machom a riasam.

Baumit Info-linka: 02/59 30 33 33, 02/59 30 33 66

Inovovaný produktový rad **Baumit Nanopor photokat** odteraz ponúka ešte silnejší samočistiaci účinok. Okrem nanotechnológie, ktorá zabraňuje usádzaniu anorganických nečistôt, využíva aj fotokatalytický efekt, ktorý aktívne chráni povrch fasády pred organickým znečistením spôsobeným mikroorganizmami (machy, riasy a pod.). Tie sú s pomocou katalyzátora, denného svetla a spolupôsobením vetra a dažďa trvalo odstránené z povrchu. Vaša fasáda tak zostane dlhodobo žiarivo čistá a krásna. Vyberte si svoj obľúbený farebný odtieň z najširšej farebnej kolekcie 888 farieb Baumit Life.

Life COLORED BY BAUMIT

Váš dom. Vaše farby. Váš Life.

Baumit
baumit.com