Časopis pre spolu

JOU

Fasáda roka 2006

Energetická certifikácia

Naše stavby

Vianoce s Baumitom

Baumit Rumunsko

Junior Soccer

Veľa krásnych a hrejivých chvíľ
pod vianočným stromčekom
a šťastný nový rok 2007
Vám praje Baumit.
Teplo domova po celý rok
baumit.com

Časopis pre spolupracovníkov, obchodných partnerov a priateľov spoločnosti Baumit 2/2006

Baumit JOURNAL

Fasáda roka 2006

Energetická certifikácia

Naše stavby

Vianoce s Baumitom

Baumit Rumunsko

Junior Soccer

Malý zimný štadión, Trenčín

Obsah

Editoriál	2
Náš spravodaj	3
Téma čísla	5
Baumit produkty	7
Baumit produkty	8
Náš tím	10
Naše stavby	12
Naše stavby	14
Baumit aktuality	18
Vianoce s Baumitom	19
Zaujalo nás	20
Baumit pomáha	22
Naše služby	23

Vydavateľ: Baumit, spol. s r.o.
Adresa: Zrínskeho 13, 811 03 Bratislava, Slovakia, www.baumit.sk
Kontakt: 00421-2-59303301, 59303311, baumit@baumit.sk.
Redakčná rada: Ľuboš Fussek, Tomáš Sepp, Petra Ravingerová, Beáta Badiarová
Kontakt: 00421-2-59303367, badiarova@baumit.sk.
Foto: Alexander Trizuljak, Ľuboš Fussek, archív Baumit
Produkcia: Efata® – komunikačná agentúra, www.efata.sk, efata@efata.sk

Nepredajné ■ Publikovanie materiálov, aj v skrátenej forme, iba so súhlasom redakcie ©.

Ľuboš Fussek

Milé čitateľky, milí čitatelia,

rok 2006, ktorý o pár dní skončí, bol pre nás v Baumite dôležitý. Obhájili sme pozíciu „lídra“ na slovenskom trhu a zaznamenali vývoj a rast v objeme predaja, a to vo všetkých segmentoch. Potvrdila sa tak správnosť našej marketingovej stratégie. Podarilo sa nám využiť vynikajúcu klímu v našej ekonomike a uspokojiť rastúce požiadavky nášho sektora. Stavbárska rodina zaznamenala nebývalý nárast. Úzkym miestom sa však stáva kvalifikovaná pracovná sila. Aj v tejto situácii môžeme hrdo konštatovať, že sme splnili požiadavky našich zákazníkov a vďaka angažovanosti spolupracovníkov a partnerov sme patrili na trhu k stabilným dodávateľom aj počas najväčšej sezóny. Tieto výsledky vnímame s veľkým rešpektom. Dôležitá je pre nás kontinuita, a tak aj v ďalšom období vynaložíme veľa úsilia na bezkolízne plnenie požiadaviek našich partnerov a zákazníkov. Ostaneme verní našej firemnej kultúre a nášmu heslu: „Myšlienky s budúcnosťou“. K úspešným projektom, ktoré už poznáte, ako je cenovo obľúbený zatepľovací systém Baumit open a povrchové úpravy ArtLine, pribudnú v budúcej stavebnej sezóne ďalšie novinky, o ktorých veríme, že budú pre vás príjemným prekvapením.

Na záver by som chcel poďakovať všetkým obchodným partnerom, spotrebiteľom a fanúšikom značky Baumit za úspešný obchodný rok.

Prajem Vám pokojné Vianoce v kruhu vašich blízkych.

S priateľským pozdravom
Ľuboš Fussek
riaditeľ

Baumit **Fasáda roka** 2006

Cieľom prestížnej súťaže je trvalé presadzovanie a podpora kvality fasád novostavieb a rekonštrukcií na Slovensku a zároveň ocenenie tých najlepších riešení.

fasáda roka
2006

Po mimoriadne úspešných predchádzajúcich ročníkoch našej súťaže
Baumit Fasáda roka,
v spolupráci so Slovenskou komorou architektov, Slovenskou komorou stavebných inžinierov a vydavateľstvom odbornej literatúry Jaga, aj v tomto roku pozývame širokú obec architektov, projektantov, realizačné firmy a investorov zúčastniť sa na tejto prestížnej súťaži o najkrajšie fasády. Zámerom súťaže, ktorá sa dostáva do 4. ročníka svojej existencie, je oceniť stavebné diela, ktoré výnimočným spôsobom spájajú invenciu architekta so špičkovou kvalitou použitých stavebných materiálov a ktoré kvalitou realizácie výrazne prispievajú ku kultivácii našich miest, obcí a krajiny.
Veríme, že ani **Baumit Fasáda roka 2006** nebude len o povrchu, ale jej výsledky prinesú širokej odbornej verejnosti invenčné riešenia architektonických návrhov a tiež kvalitu remeselného spracovania konštrukčného detailu. Doterajšia prezentácia víťazných diel a ich autorov na slávnostných galavečeroch sa stala nielen zaujímavou propagáciou najlepších diel a ich tvorcov, ale slúžila verejnosti aj ako cenná inšpirácia do budúcnosti.

Súťažné kategórie

Na základe pozitívnych skúseností z predchádzajúcich ročníkov bude nový ročník súťaže prebiehať v pôvodných štyroch súťažných kategóriách, a to:

- Novostavba (občianske budovy, bytové domy a priemyselné stavby)

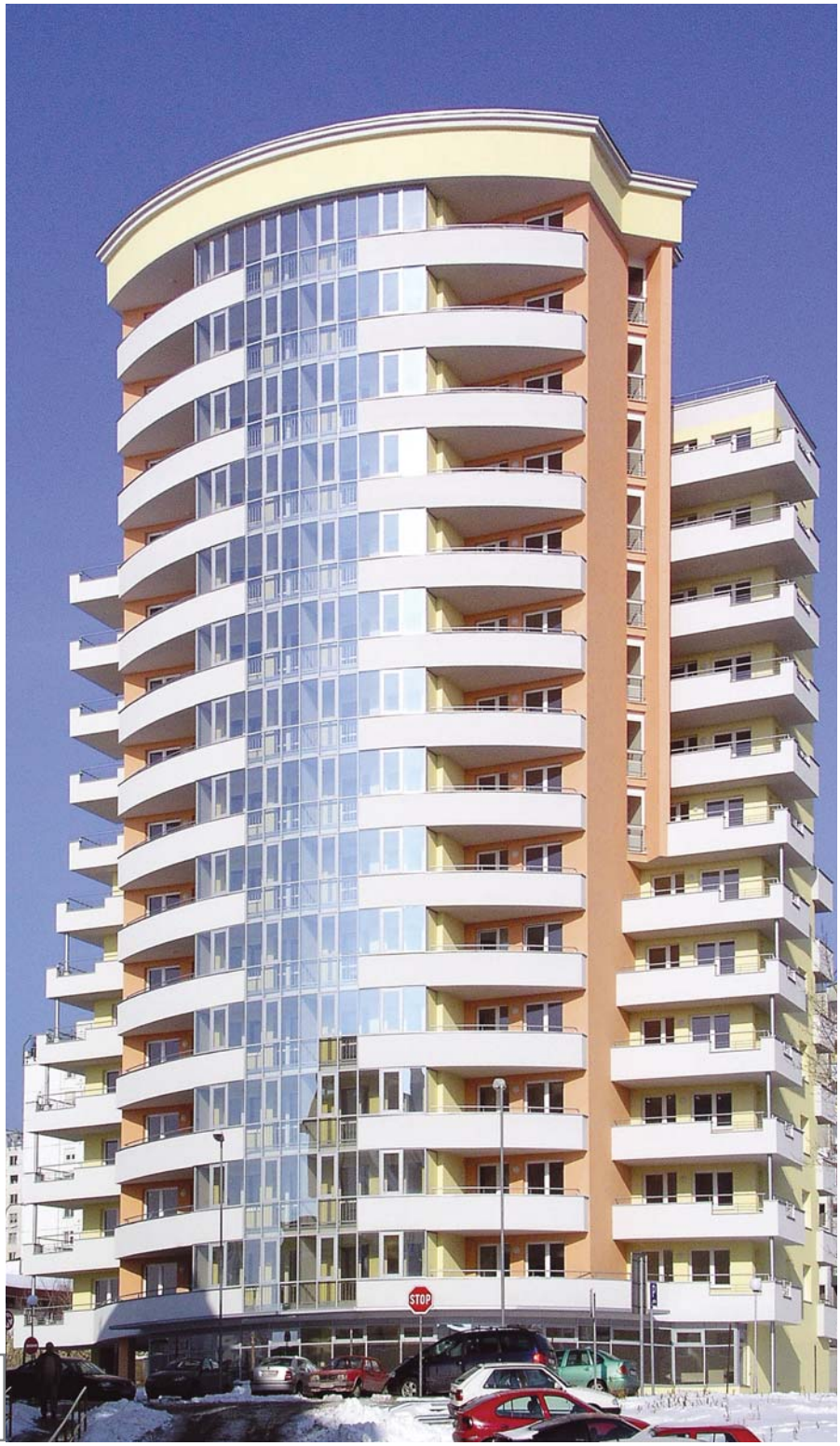

Cena riaditeľa spoločnosti Baumit, s.r.o.
Polyfunkčný bytový dom 2B, Bratislava

- Rekonštruovaná, obnovená a adaptovaná budova (budovy, ktoré nemajú historickú substanciu)
- Sanovaná budova (historické, prípadne pamiatkové budovy s historickou stavebnou substanciou)
- Rodinný dom (vrátane dvojdomov a domov v radovej zástavbe)
- Cena riaditeľa spoločnosti Baumit

Prihlasovateľom diela môže byť jednotlivec (architekt, projektant, investor či realizátor) alebo organizácia, ktorá sa zásadným podielom zaslúžila o návrh alebo realizáciu prihláseného stavebného diela – projektová či architektonická kancelária, investorská organizácia, stavebná firma.

Polyfunkčný objekt, Žilina

Termín uzávierky súťaže je pre tento ročník **31. 1. 2007.** Prihlásené diela bude tak ako po minulé roky hodnotiť odborná porota zložená z popredných slovenských odborníkov v oblasti architektúry a dizajnu stavieb. Slávnostné vyhlásenie výsledkov súťaže spojené s odovzdávaním cien sa uskutoční v rámci spoločenského galavečera začiatkom roka 2007.

Orange – prevádzková budova, B. Bystrica
Kostol na Slanickom ostrove umenia

Viac informácii o súťaži **Baumit fasáda roka 2006** získate na sekretariáte súťaže: p. Daniela Čachanová,
tel.: 02/593 03 351, fax: 02/5441 7127,
e-mail: cachanova@baumit.sk alebo na www.baumit.sk, kde nájdete aj pozvánku a prihlášku do súťaže.

Rodinný dom Pod Bôrikom, Bratislava

Zákon o **energetickej hospodárnosti** budov

Energetická hospodárnosť budov je téma, ktorá dnes zaujíma nielen odborníkov, ale aj bežných smrteľníkov. Zákon č. 555 z 8. novembra minulého roku sa skloňuje v každom páde. O objasnenie niektorých článkov spomínaného zákona sme poprosili prof. Ing. Zuzanu Sternovú, PhD., výkonnú riaditeľku VVÚPS-NOVA.

Zákon č. 555/2005 Z.z. o energetickej hospodárnosti budov ustanovuje postupy a opatrenia na zlepšenie energetickej hospodárnosti budov s cieľom optimalizovať vnútorné prostredie v budovách a znížiť emisie oxidu uhličitého z prevádzky budov. Pani profesorka, ako by ste charakterizovali predmet tejto zákonnej úpravy? Ktoré kategórie budov spadajú pod zorný uhol hodnotenia energetickej hospodárnosti?

Pri samotnej definícii budovy z pohľadu Zákona o energetickej hospodárnosti budov je určitý rozdiel v porovnaní s definíciou budovy podľa Stavebného zákona. V stavebnom zákone hovoríme o priestorovo sústredenej konštrukcii, ktorá musí mať zastrešenie. Zákon o energetickej hospodárnosti hovorí o budove ako o stavbe, ktorá je zastrešená a má steny, čím vznikne uzavretý priestor, ktorý má zmysel vykurovať. V takomto prípade máme obal budovy, ktorý musí spĺňať určité požiadavky, aby sa naplnila **šiesta základná požiadavka – úspory energie a ochrana tepla.** Zákon č. 555/2005 vlastne nadväzuje na smernicu 89/106/ EHS, ktorá bola implementovaná do Stavebného zákona už v roku 2000. Zaujímavosťou je, že len málokto si všimol, že od roku 2002 platí vyhláška Ministerstva životného prostredia, ktorá dopĺňala Stavebný zákon, a v ktorej paragraf 21 hovorí o tom, že stavby musia byť navrhnuté tak, aby boli energeticky hospodárne. Takže už od roku 2002 máme v SR túto problematiku podchytenú, je na čo nadväzovať.

Samotná smernica vo svojej prílohe vymenováva kategórie budov, ktoré spadajú pod zorný uhol hodnotenia energetickej hospodárnosti. V zákone č. 555/2005 Z.z. nájdeme jeden zaujímavý rozdiel čo sa týka historických alebo pamiatkovo chránených budov. Neviem si predstaviť, že by sme v prípade takýchto budov realizovali vonkajšie zateplenie, a tak isto si osobne neviem dosť dobre predstaviť, z hľadiska fyzikálnych javov a zabezpečenia funkčnosti a hygieny, aby sme v našich podmienkach efektívne zatepľovali zvnútra. Okrem týchto budov sa postupy a opatrenia zákona o energetickej hospodárnosti budov nevzťahujú, a to je zaujímavé, na budovy uvedené do užívania pred 1. januárom 1947. Je to špecifikum Slovenska. Keď sa pozrieme na počet bytov, tak Slovensko má dnes 860 tisíc bytov, ktoré sa nachádzajú v bytových domoch a z toho len necelých 10 % bolo postavených do roku 1947. Boli to veľmi ojedinelé realizácie a, samozrejme, výrazové prostriedky, ktoré boli použité sú charakteristické pre stvárnenie týchto fasád. Ide skôr o predvojnové domy alebo domy, ktoré boli postavené koncom 19. storočia. Zaujímavosťou je, že v roku 1910 bolo na Slovensku len 7 budov vyšších ako 4 podlažia. K rozvoju výstavby budov dochádza až po druhej svetovej vojne.

Článok 7 smernice č. 2002/91/ES o energetickej hospodárnosti budov požaduje od členských štátov zavedenie energetickej certifikácie budov do právnych predpisov jednotlivých krajín od januára 2006 s možnosťou požiadať o predĺženie tejto lehoty jednotlivými členskými štátmi maximálne o 3 roky. Energetický certifikát musí byť od tohto termínu k dispozícii novému vlastníkovi alebo vlastníkovi významne obnovovanej existujúcej a pri každom predaji, alebo prenájme existujúcej budovy. Pani profesorka, čo je to vlastne energetická hospodárnosť budov a čo zohľadňuje určenie hospodárnosti budov?

Energetická hospodárnosť je množstvo energie potrebnej na splnenie všetkých energetických potrieb **súvisiacich s normalizovaným užívaním budovy,** najmä množstvo energie potrebnej na vykurovanie a prípravu teplej vody, na chladenie a vetranie a na osvetlenie. Výpočet potreby energie zohľadňuje viaceré miesta spotreby v budove, ktoré sú charakteristické buď konštrukčnou tvorbou, materiálovou skladbou alebo technickým zariadením (najmä druh, typ a výkon vykurovacieho systému a systém zásobovania teplou vodou). Ďalej zohľadňuje polohu a orientáciu budovy,

> „Asi by sme si nesprávne nahovárali, že energetický certifikát nejako ovplyvní súčasnú situáciu. Jednoducho to ovplyvnia ceny energie a vplyv spotreby energie na cenu nehnuteľnosti."

vnútorné prostredie, prirodzené vetranie, miestne pomery a pod. Z procesu energetickej certifikácie sú vylúčené priemyselné, výrobné budovy. Nevylučujem však, že možno v krátkom čase dôjde k nejakému hodnoteniu, ktoré bude podmienené účelom výrobného procesu.

Energetická hospodárnosť je vlastne porovnanie vypočítanej potreby energie nejakým predpisom, v tomto prípade sú to vo vyhláške spodrobňujúcej zákon č. 555/ 2005 Z.z. určené intervaly jednotlivých energetických tried a zatriedenie budovy do príslušnej energetickej triedy. **Energetická certifikácia** je povinná: pre vykurované budovy, a to rodinné domy, bytové domy, administratívne budovy, budovy škôl a školských zariadení, budovy nemocníc, budovy hotelov a reštaurácií, športové haly a iné budovy určené pre šport, budovy pre veľkoobchodné a maloobchodné služby a ostatné nevýrobné budovy spotrebujúce energiu. A je povinná pri predaji budovy, pri prenájme budovy a pri dokončení novej budovy alebo významnej obnovy existujúcej budovy: inak je dobrovoľná.

Energetickú certifikáciu rozdeľujeme do štyroch kategórií. Hovoríme o významnej obnove budovy, hovoríme o novej výstavbe, o energetickom certifikáte pri predaji a pri prenájme. Pokiaľ hovoríme o novej výstavbe, tak zatiaľ je to neexistujúca budova a máme k dispozícii len projektovú dokumentáciu. Podobne môžeme hovoriť aj o významnej obnove, čo je niečo obdobné, budova už síce stojí, ale navrhujeme, posudzujeme, porovnávame stavebné úpravy, ktorými sa vykonáva zásah do tepelnej ochrany zateplením, výmenou otvorových konštrukcií alebo energetického vybavenia budovy takým spôsobom, že to má vplyv na energetickú hospodárnosť budovy. Podľa toho je aj tzv. spôsob hodnotenia, hovoríme o tzv. **projektovom hodnotení,** ktorý súvisí s celým týmto procesom. V danom prípade postupujeme podľa požiadaviek noriem. Samozrejme, treba povedať, že aj samotné vytvorenie energetických tried súvisí s normalizovanými požiadavkami. Požiadavka je, aby sme sa s novými a obnovenými budovami dostali do triedy A alebo B. Toto je v oblasti navrhovania stavieb. Projektovú dokumentáciu robí autorizovaný inžinier, ktorý musí presne ovládať všetky postupy výpočtu, veď nakoniec to od neho legislatíva vyžaduje už od roku 2002.

Po dokončení budovy sa pripravuje certifikát, ide o tzv. **normalizované hodnotenie.** Pomenovania jednotlivých hodnotení sú prekladmi z dohodnutých anglických pomenovaní. Samozrejme, že všetky hodnotenia využívajú normalizované podmienky. Toto normalizované hodnotenie robí odborne spôsobilá osoba. Podmienky pre dosiahnutie odbornej spôsobilosti určuje zákon č. 555/2005 Z.z. Zatiaľ takúto odbornú spôsobilosť nemá nikto. Pri normalizovanom hodnotení neberieme do úvahy skutočné osadenie budovy, lokalitu z hľadiska teplotného namáhania. Vychádza sa z dohodnutých klimatických podmienok, to znamená, ako by sa budova „správala“, keby bola v rovnakých podmienkach ako tie ostatné budovy. Energetický certifikát budovy a energetický štítok môže byť vydaný samozrejme pre existujúcu alebo práve postavenú (dokončenú) budovu. Ďalším hodnotením je tzv. **upravené hodnotenie,** hodnotenie na mieru šité. To už nie je normalizované, používa síce normalizované postupy výpočtu, ale vstupné údaje sú aj z hľadiska klimatických podmienok skutočné, dané skutočným osadením budovy. Ide o to, aby sa vypočítali predpokladané úspory energie, ktoré dosiahneme realizovaním jednotlivých opatrení. Výsledky tohto hodnotenia by sa mali približovať skutočným úsporám, ktoré môžeme dosiahnuť, samozrejme, za normalizovaného priebehu, čo je akýsi dohodnutý priebeh počas jedného roka. Do týchto troch hodnotení nevstupuje skutočná spotreba plynu či iného média. Štvrtým je tzv. **prevádzkové hodnotenie,** v ktorom sa na základe merania spotreby plynu, elektrickej energie a pod. stanoví skutočná spotreba, ktorá by sa mala prepočítať z poznaných klimatických podmienok za príslušné merané obdobie. Takto sa dá porovnať budova napr. postavená v Poprade a v Bratislave za rovnakých klimatických podmienok. Toto je hodnotenie, ktoré sa môže použiť na certifikáciu pri predaji a prenájme.

Ďakujem za rozhovor.
Beáta Badiarová

Moje poďakovanie tiež patrí kolegovi Ing. Tiborovi Blaškovi, manažérovi kvality našej spoločnosti za prípravu a vedenie rozhovoru s pani profesorkou Sternovou.

Mýtus alebo pravda?

(Pokračovanie)

V minulom čísle Baumit Journalu ste sa prvýkrát mohli stretnúť s naším „seriálom“, v ktorom hlavnú úlohu stvárnili niekedy až neuveriteľné historky o tom, ako sused zateplil a čo všetko sa mu prihodilo. Tu je pokračovanie.

Mýtus č. 2:

(kto neuverí, neoľutuje): „Polystyrén hrúbky 5 cm úplne stačí...“

Čo my na to?

Ako komu. Pokiaľ zatepľujete novostavbu z moderných murovacích prvkov (veľkoformátové vysoko tepelnoizolačné tehlové bloky, presné tvárnice z bieleho pórobetónu a pod.), tak tých 5 cm zrejme postačuje, pokiaľ, pravda, nestaviate nízkoenergetický alebo pasívny dom. Pokiaľ však hovoríme o zatepľovaní dvadsať-tridsaťročných domov z plných alebo dierovaných tehál, zo šedého plynosilikátu alebo škvárobetónu – tu naša odpoveď znie: **5 cm polystyrénu určite nestačí!** Napriek svojej masívnosti (veľkej hrúbke) majú steny z tradičných murovacích prvkov len minimálnu tepelnoizolačnú schopnosť: **Ak by sme napríklad chceli dosiahnuť tepelný odpor R=2,0 m².K/W u steny z plných pálených tehál, musela by mať táto stena hrúbku až 1,72 m! Naproti tomu rovnakú tepelnú ochranu poskytne fasádny polystyrén už v hrúbke 8 cm!** Inak povedané, každý dom z plných pálených tehál „znesie“ zateplenie izolantom hrúbky minimálne 8 cm, pretože samotné murivo je z hľadiska tepelnej izolácie v podstate úplne neúčinné. A to platí nielen o plných pálených tehlách, ale o ktoromkoľvek tradičnom murovacom materiále.

Okrem toho je dobré si uvedomiť, že cena jedného centimetra izolantu je v pomere k celkovým nákladom na zateplenie zanedbateľná, efektívnosť vynaložených prostriedkov pritom určuje najmä použitá hrúbka tepelnoizolačnej vrstvy! Bez ohľadu na to, akú hrúbku izolácie použijete, musíte zaplatiť materiál na lepenie i stierkovanie, povrchovú úpravu, prácu realizačnej firmy, lešenie a podobne.

Sedem najväčších mýtov o zatepľovaní exkluzívne na pokračovanie v Baumit Journali.

Čím väčšiu hrúbku izolácie však použijete, tým viac budete šetriť v priebehu životnosti zatepľovacieho systému a tým lepšiu ochranu vášmu domu i vašej rodine pred zimným chladom i letnou horúčavou poskytnete.

Pri návrhu zatepľovacieho systému sa preto neriaďte „dobrými“ radami susedov, ale obráťte sa na odborníkov – pomôžu vám navrhnúť optimálnu hrúbku zatepľovacieho systému práve pre váš konkrétny dom. A určite vás presvedčia, **že nešetrite na hrúbke – ušetríte!**

(Pokračovanie nabudúce) ▸▸

Rovnaká ochrana pred chladom, neporovnateľná hrúbka

Riešenie pre **chodníky** a **záhradné terasy**

Možno sa vám bude zdať, nie príliš vhodne načasované, hovoriť o záhradných terasách a chodníkoch. Ale nakoniec, prečo nie? Veď práve zimné dlhé večery nás často krát priam „vyzývajú“ k úvahám či plánovaniu vecí a činností, na ktoré sme si počas tých „správnych“ dní nenašli čas. Napríklad aj na projekt záhrady – naozajstnej oázy pre dušu.

Určite aj vás zamrzí pri pohľade na nedávno zrealizované záhradné úpravy v blízkosti okolitých domov, ktorých zvlnený povrch či prerastajúca tráva sťažujú pochôdznosť alebo minimálne znižujú estetickú hodnotu. S produktmi z nového Baumit systému pre verejné plochy a záhradné úpravy vybudujete chodníky a záhradné terasy s dlhodobým estetickým vzhľadom a pohodlným užívaním vydláždenej plochy, navyše primerané vynaloženým peniazom.

Baumit systém pre záhradné úpravy

Nový Baumit systém v sebe spája všetky výhody doteraz používaných systémov (systém kladenia dlažby do suchého lôžka a následné zasypanie škár vhodným materiálom a systém kladenia dlažby mokrou technológiou, t.j. do maltového lôžka na pevný betónový podklad s následným vyplnením škár cementovou maltou) a eliminuje ich nedostatky. Nový systém je vhodný na použitie pre všetky typy exteriérových dlažieb.

Základom systému je **Baumit Drenážny betón,** ktorý je vysoko vodopriepustný a vytvára ideálnu podkladovú vrstvu. Realizuje sa v hrúbke od min. 10 cm (čisto pochôdzne plochy) resp. od min. 15 cm (plochy s občasným pojazdom áut). Možno ho použiť všade tam, kde sa vyžaduje vysoká vodopriepustnosť, t.j. i na realizáciu odkvapových chodníkov. Dlažobné prvky sa kladú do maltového lôžka z **Baumit Drenážnej malty** – cementovej malty s obsahom trasu. Aplikácia v zavlhnutej konzistencii v hrúbke vrstvy 3-5 cm vytvára optimálne podmienky pre stabilné osadenie jednotlivých dlažobných prvkov, ale i obrubníkov a ďalších doplnkov. Na zalievanie škár je určená **Baumit Drenážna škárovacia malta** s obsahom trasu, ktorý eliminuje riziko vzniku neestetických výkvetov na dláždenom povrchu. Vďaka svojej tekutej konzistencii dokonale a trvale vyplní škáry v šírke od 6 mm, takže je znemožnené ich prerastanie rastlinami. Celý systém vhodne dopĺňa **Baumit Prírodná škárovacia hmota,** ktorá slúži na pružné vyplnenie dilatačných škár v systéme realizovanom mokrou technológiou. Ide o prírodnú hmotu špeciálneho zloženia, ktorou sa nasucho zasypú škáry. Následne táto škárovacia hmota zreaguje so zemnou vlhkosťou a vytvorí pružné vyplnenie škár. Na rozdiel od bežného piesku sa hmota zo škár „nestráca“ ani pri opakovanom čistení povrchu alebo zlom počasí. Z tohto dôvodu môže stáť za zváženie pri realizácii vonkajších dlažieb klasicky do suchého lôžka použiť tento materiál na vyplnenie škár namiesto bežného piesku. Zvýšené náklady sa vrátia v podobe krajšej a trvácnejšej spevnenej plochy.

Viac informácií sa dozviete
na www.baumit.sk.

Záhrada – **wellness** pre dušu

Záhrady sú oázou pre dušu. Je aj vedecky dokázané, že záhrada a práca v nej pôsobí pozitívne na ľudskú psychiku i na celkové zdravie človeka. V rozhovore pre Baumit analyzuje Brigitte Leichtfried, (uznávaná rakúska) expertka na záhradnú terapiu súvislosť medzi záhradou, dušou a zdravím.

Ako pôsobí záhrada na zdravie? Čo hovorí veda?

Záhrady redukujú stres. Vedecké pokusy ukazujú, že človek pri pobyte v záhrade vykazuje nižšie napätie svalov, nižšiu frekvenciu srdcovej činnosti a tým i menej stresových symptómov. Napríklad len samotné pozorovanie kvitnúcich geránií má dvojnásobný antistresový účinok ako pozorovanie týchto rastlín bez kvetov. Kombinácia farieb a vôní pôsobí neuveriteľne pozitívne na nervový systém. Samotné vône vnímame limbickým systémom a ovplyvňujú náš pocitový život. Vďaka rastlinám v záhrade a ich vôni vnímame svet zmyslami a pocitmi.

Čo si myslí veda a zdravotníctvo o liečivej sile záhrad?

V najrôznejších sociálnych projektoch sa stále viac presadzuje záhrada ako terapeutický prostriedok. Napríklad v New Yorku sa v chudobných štvrtiach s veľkými nájomnými činžiakmi znížil vandalizmus vďaka vysadeniu vnútorných dvorov týchto domov kvetmi. Alebo ako príklad podpory integrácie v Mníchove existuje verejný park, o ktorý sa starajú dobrovoľníci a ktorý slúži ako miesto cieleného stretávania handicapovaných mladých ľudí so zdravými rovesníkmi.

Existujú oblasti, kde sa záhrady obzvlášť dobre uplatňujú v liečebných procesoch?

Práca v záhrade ako súčasť terapie sa v posledných rokoch čoraz viac využíva najmä v dvoch oblastiach. Prvou je rehabilitácia po úrazoch, kde pri práci v záhrade vykonáva pacient opakovane určité pohyby akoby „mimochodom“, napriek tomu však – vďaka vysokej motivácii – s výrazne lepším výsledkom. Druhou oblasťou je starostlivosť o seniorov, ktorí nachádzajú radosť pri práci v záhrade. Pestujú bylinky, rajčiny alebo kvety a cítia sa dôležití a užitoční. Okrem toho v záhrade zažívajú na chvíľu výmenu rolí, keď sa z opatrovaných stávajú opatrovatelia.

Čo presne možno rozumieť pod pojmom „záhradná terapia“ a aké sú jej pozitívne účinky?

Záhradná terapia spája všetky pozitívne a liečivé efekty záhrady s vnímaním, cítením a konaním človeka. Vďaka tejto terapii sa udržujú resp. obnovujú telesné a duševné schopnosti človeka a zlepšuje sa jeho pocit duševnej pohody. Vďaka tejto terapii potrebujú seniori menej liekov proti bolesti a depresii a ich denný biorytmus funguje lepšie.

Čím sa líši „terapeutická“ záhrada od tej bežnej?

Dôležité je, aby boli podmienky pre pohyb a prácu účastníkov terapie v záhrade primerané ich možnostiam. To znamená širšie chodníčky, vhodné i pre pojazd invalidného vozíku. Hriadky v tzv. „sedacej“ výške - tak, aby sa dali obrábať aj v sede. A domáce, dobre známe rastliny, ktoré s istotou prinášajú želaný výsledok a následne pozitívne spomienky.

Čo sa môže bežný záhradkár naučiť od záhradného terapeuta?

Záhrada prináša jedinečný pocit zviazanosti so zemou, ktorý prispieva k vnútornému pokoju a zdraviu. Dôležité je, aby bola práca v rovnováhe s odpočinkom - na to predsa záhradka slúži. Veľmi dôležité je pôsobenie tvarov na psychiku – oblé tvary vytvárajú pokoj a stabilitu, ostré línie povzbudzujú k pohybu a aktivite. Pokiaľ ide o farby – modré kvety pôsobia veľmi upokojujúco, červené naopak vzrušivo. Samotné chvenie farieb vo vzduchu pôsobí na našu telesnú teplotu. Záhrada pre dušu by mala mať nevyhnutne aspoň malú vodnú plochu. Vôňa vody pôsobí neuveriteľne upokojujúco na náš nervový systém. Optimálna záhrada poskytuje možnosť uniknúť z bežného zhonu a má viacero oddychových miest vhodných na relaxáciu v rozličných častiach dňa, v závislosti od aktuálnych poveternostných podmienok.

Čo vás osobne najviac fascinuje na záhrade?

Moja záhrada a ja – to je vzťah plný zmien. Záhrada na nás reaguje a odzrkadľuje náš momentálny stav. Nikdy nie je „dokončená“ a počas roka sa mení tak, ako sa striedajú ročné obdobia. Starostlivosť o rastliny poskytuje veľa priestoru pre experimenty. Záhrada je pre mňa zrkadlom života, a som plne presvedčená o tom, že prispieva k tomu, aby bol náš život plnší a dlhší.

– rbj –

Obchodný **tím Baumit**

Tak ako je v našom Journali už zvykom, v každom čísle vám predstavíme jedno „oddelenie“, jeden tím našich spolupracovníkov. Dnes dostal priestor ten najväčší (tím), a snáď aj najznámejší. Sú to „naši chlapci“ – regionálny vedúci predaja, obchodní zástupcovia a aplikační technici, s ktorými sa máte možnosť stretnúť priamo na stavbách, predajných miestach, jednoducho tam, kde je ich treba.

Zľava: Juraj Bakalár (technické poradenstvo), Milan Kovár, Rudolf Hudec, Ján Šramko, Róbert Korenič a Andrej Droják

Región Západ:
„Stavby pod miliardu už ani nerobíme :-)“

Bratislava

Regionálny vedúci predaja

- Rudolf Hudec 0905 714 986 hudec@baumit.sk

Obchodní zástupcovia

- Andrej Droják 0905 753 242 drojak@baumit.sk
- Ján Šramko 0905 714 987 sramko@baumit.sk

Aplikační technici

- Milan Kovár 0905 728 688
- Róbert Korenič 0905 728 698

Zľava: Peter Sziráczki, Martin Benc, Koloman Bajnovič a Marián Prostinák

Región Juh:
„Jeden za všetkých, všetci za jedného“

Regionálny vedúci predaja

Komárno

- Peter Sziráczki 0905 707 892 sziraczki@baumit.sk

Obchodní zástupcovia

Nitra

- Martin Benc 0905 756 800 benc@baumit.sk

Banská Bystrica

- Marián Prostinák 0905 212 152 prostinak@baumit.sk

Aplikačný technik

- KolomanBajnovič 0905 729 173

Myšlienky s budúcnosťou.

Región Sever: „Sme vždy tam, kde nás treba“

Regionálny vedúci predaja Žilina
- Ivan Havlík 0905 728 696 havlik@baumit.sk

Obchodní zástupcovia Trenčín
- Milan Šuster 0905 728 697 suster@baumit.sk

Trnava
- Pavol Ulický 0908 748 495 ulicky@baumit.sk

Martin
- Martin Zatloukal 0908 704 055 zatloukal@baumit.sk

Aplikační technici
- Peter Turček 0905 502 133
- Braňo Kudla 0905 702 419

Zľava: Milan Šuster, Martin Zatloukal, Braňo Kudla, Ivan Havlík, Pavol Ulický a Peter Turček

Región Východ: „Môžete sa na nás vždy spoľahnúť“

Regionálny vedúci predaja Prešov
- Anton Závada 0905 728 686 zavada@baumit.sk

Obchodní zástupcovia

Poprad
- Branislav Majerčík 0908 704 005 majercik@baumit.sk

Košice
- Patrick Valkovský 0905 753 241 valkovsky@baumit.sk

Aplikační technici
- Ľuboš Gibala 0905 729 174
- Peter Gibala 0908 997 953

Zľava: Patrick Valkovský, Ľuboš Gibala, Braňo Majerčík, Peter Gibala a Tóno Závada

Csákyho **kaštieľ**

Architektonickým skvostom bratislavského Ružinova je nesporne Csákyho kaštieľ na Kaštieľskej ulici v Prievoze z konca 19. storočia postavený v eklektickom štýle.

Ocenený kaštieľ

Obnovený Csákyho kaštieľ v Bratislave v tomto roku „zbieral“ ocenenie za ocenením. Titul **„Kultúrna pamiatka roka 2006“** získal v súťaži ministerstva kultúry, a to v kategórii – obnova nehnuteľnej národnej kultúrnej pamiatky. V 4. ročníku súťaže **Strecha roka,** v kategórii „Šikmá strecha“ si víťaznú trofej prevzala firma Dachom, s.r.o. zo Stropkova práve za rekonštrukciu strechy na objekte Csákyho kaštieľa Bratislava – Prievoz. A ako sa hovorí „do tretice všetko dobré“ – v kategórii **remeselná práca** získala druhé miesto firma Vulkán Jozef Balko zo Stropkova.

S materiálmi Baumit

Pri rekonštrukcii Csákyho kaštieľa boli použité aj materiály značky Baumit. Sanačný omietkový systém **Baumit Sanova W** predstavuje zosúladený sanačný systém, určený na ekologickú sanáciu omietok pri vysokom zaťažení konštrukcie vlhkosťou a soľami, obzvlášť pre aplikáciu na historických a pamiatkovo chránených objektoch. Systém a, samozrejme, všetky jeho jednotlivé komponenty v plnej miere spĺňajú kritéria smernice WTA 2-2-91. Samotná Baumit Sanova puferová omietka sa vyznačuje v prvom rade vysokou pórovitosťou a zníženou kapilárnou nasiakavosťou. Veľkou prednosťou omietky uľahčujúcou jej použitie je možnosť strojného spracovania ako aj možnosť jej jednorazovej aplikácie vo väčších hrúbkach (až do hrúbky 30 mm v jednej vrstve). Ako konečná povrchová úprava bola na objekte kaštieľa použitá Baumit Silikátová omietka nanášaná na medzivrstvu štukovej omietky z Baumit Sanova jemnej omietky.

Slovo architekta

„Rekonštrukcia – obnova takej výnimočnej architektúry historizujúceho štýlového výrazu (aj keď len storočnej) akou je Csákyho kaštieľ, je osviežujúcim a súčasne stimulujúcim odbočením zo súčasnej štandardnej práce architekta. Na istý čas sa pre nás stala akousi „srdcovkou“, bonbónikom, kde sme, na jednej strane spoznávali čosi nové (staré), učili sa a obdivovali prácu starých stavbárov a remeselníkov a na strane druhej sme zisťovali, že aj v súčasnosti, v čase nových technológií, materiálov a postupov sú ľudia, ktorí chcú a vedia uplatniť remeselnícky fortieľ, cit a láskavý vzťah k „starine“. A práve tu sa zišla konštelácia ľudí, počnúc investorom, pamiatkármi, historikmi, reštaurátormi, stavbármi, remeselníkmi a prirodzene architektami, ktorí sa vedeli zapáliť pre vec. Podstatne prispeli aj špecialisti jednotlivých výrobcov a dodávateľov materiálov, veď pri spomínanej rekonštrukcii sa od vrcholkov veží až po suterén a základy prierezovo otvorila celá paleta technických a architektonických problémov, ktoré sa aj vďaka nim podarilo cit-

livo a spoľahlivo vyriešiť a realizovať. Špecialisti z Baumitu zohrali rozhodujúcu úlohu pri návrhu vhodných omietkových systémov na obnovu fasád, najmä sanáciu vysokej soklovej časti. Po vyhodnotení stavu zavlhnutia a zasolenia murovaných tehlových stien navrhli optimálny sanačný omietkový systém, ktorý vhodne nadväzoval na ostatné sanačné opatrenia pre odvlhčenie a izolovanie suterénnych priestorov.
Výsledok je, aj pre nás architektov, potešujúci nielen vizuálne, ale aj pre dobrý pocit zo záchrany ojedinelého architektonického a stavebného diela, ktoré reprezentuje osobitý štýl romantickej architektúry bohatých šľachtických sídiel z konca 19.storočia, v čase keď iné prúdy architektúry už smerujú k progresu novej doby.“

Slovo realizátora

Firma Štukonz, ktorá realizovala sanačné práce na objekte kaštieľa, úspešne pôsobí na stavebnom trhu od roku 1990 v oblasti štukatérskych a kamenársko-konzervatorských prác. V procese realizácie vystupuje ako vyšší dodávateľ stavby, alebo ako subdodávateľ niektorej časti (tak tomu bolo aj v prípade rekonštrukcie kaštieľa). Ako povedal riaditeľ firmy pán Ján Mészároš: „Firma Štukonz sa snaží pružne reagovať na požiadavky svojich zákazníkov, ktorým zaručuje vysokú profesionalitu, samozrejme, s uplatnením kvalitných materiálov a technológií za účasti spoľahlivých odborníkov a špecialistov. Medzi nich určite patrí aj spoločnosť Baumit, ktorej komplexná ponuka v oblasti sanácií a obnovy poškodených omietok od materiálov pre prípravu podkladu až po výrobky pre konečnú povrchovú úpravu sanačných systémov umožňuje zákazníkovi uplatniť individuálny prístup k riešeniu samotnej sanácie ako aj konečnému stvárneniu fasády“.

Report zo stavby:

Názov stavby:
Rekonštrukcia Csákyho paláca, Bratislava
Lokalita:
Ružinov
Investor:
Kongregácia dcér sv. Františka z Assisi
Architekt/Projektant:
Akad. arch. Eduard Šutek, Ing. arch. Andrej Šutek, ARCHITEKTI B.K.P.Š, s.r.o., Bratislava
Generálny dodávateľ stavby:
ŠIRILA, s.r.o., Spišská Nová Ves
Realizátor:
ŠTUKONZ, Ján Mészároš (sanačné práce)
Použité materiály Baumit:
Baumit Sanova prednástrek
Baumit Sanova puferová omietka
Baumit Sanova omietka W
Baumit Sanova jemná omietka
Baumit Univerzálny základ
Baumit Silikátová omietka
Čas rekonštrukcie:
1 rok

Andrej Droják
regionálny zástupca Baumit
drojak@baumit.sk

Baumit na stavbách

O tom, že stavebný trh prežíva boom vypovedá aj množstvo zaujímavých stavieb, ktoré v minulom roku „vyrástli“ po celom Slovensku. Dnešná mozaika je len malou ukážkou toho, čo sa zrealizovalo počas roka 2006.

Report zo stavby:

Názov stavby:
Rekonštrukcia a nadstavba robotníckej ubytovne na bytový dom, Holého ulica, Nitra
Investor:
Casta Invest Slovakia, s.r.o.
Projektant:
SAN - HUMA 90, s.r.o.
Dodávateľ:
Casta Slovakia, s.r.o.
Použité materiály Baumit:
Baumit CSFE 325
Baumit MVR UNI
KZS Baumit EPS-F
+ Baumit Artline omietka
Baumit Silikátová omietka
Baumit Silikónová omietka
Obchodný zástupca
Martin Benc

Report zo stavby:

Názov stavby:
Polyfunkčný objekt – Business centrum, Mostná ul., Nitra
Investor:
Ing. Karol Janovič
Projektant:
Global group a.s. – Bratislava, Ing. arch. Radomil Kachlik
Dodávateľ:
Ing. Ivan Vachut
Použité materiály Baumit:
Baumit Murovacia malta 50
Baumit MVS 25
KZS Baumit EPS-F
+ Baumit Silikátová omietka
Baumit Silikónová omietka

Martin Benc
benc@baumit.sk

Report zo stavby:

Názov stavby:
Bytový dom SOUTAIRE,
Mierová ulica
Investor:
STAVREX, a.s.
Projektant:
SPIK – Ing. Jozef Mihál
Dodávateľ:
BAUREX
PKB INVEST (murovanie, fasáda)
HAMET (omietky)
Použité materiály Baumit:
Baumit Murovacia malta 50
Baumit MVS 25
KZS Baumit EPS-F
+ Baumit Silikátová omietka
Obchodný zástupca
Ján Šramko

Report zo stavby:

Názov stavby:
Bytový dom KOLOSEO,
Tomášikova ulica
Investor:
TOMÁŠIKOVA, s.r.o.
Projektant:
Ateliér 3M
Dodávateľ:
SkyBau (murovanie)
Strawa, Ivaco, Janíček,
Gašparovič (omietky)
Hasten (potery)
Použité materiály Baumit:
Baumit Murovacia malta 50
Baumit Gletovaná omietka
Baumit Poter

Ján Šramko
sramko@baumit.sk

Report zo stavby:

Názov stavby:
98 b.j., Clementisova ulica, Trnava
Investor:
Mesto Trnava
Projektant:
PROMA Žilina
Dodávateľ:
A dom, Trnava
Použité materiály Baumit:
Baumit Murovacia malta 50
Baumit MVS 25
Baumit MCS 35
Baumit Granopor omietka

Pavol Ulický
ulicky@baumit.sk

Report zo stavby:

Názov stavby:
Thermal Park, Bešeňová
Investor:
Eurocom Investment, s.r.o
Generálny projektant:
Fischer & Partners, s.r.o, Ružomberok
Dodávateľ:
MATE, s.r.o, Žilina
Použité materiály Baumit:
Baumit Murovacia malta 50
Baumit MVS 25
Baumit Liaty poter CSFE 225
KZS Baumit open

Ivan Havlík
havlik@baumit.sk

Report zo stavby:

Názov stavby:
Malý zimný štadión, Trenčín
Investor:
Marian Gáborík
Projektant:
ArRea, s.r.o
Dodávateľ:
Monolit Slovakia
Použité materiály Baumit:
Baumit Drenážný betón
Baumit MVS 25
Baumit MCS 35
Baumit Silikónová omietka
Baumit Granopor omietka

Milan Šuster
suster@baumit.sk

SEVER

Report zo stavby:

Názov stavby:
Bytové domy,
Sídlisko Juh 3, Poprad
Investor:
Texas Development
Projektant:
Ing. Branislav Ivan
Dodávateľ:
Stavebniny Tatry
Použité materiály Baumit:
Baumit Murovacia malta 50
Baumit MVS 25
Baumit MCS 35
Baumit Liaty poter CSFE 225
Baumit Granopor omietka
Obchodný zástupca
Braňo Majerčík

Report zo stavby:

Názov stavby:
City park, Košice
Investor:
Kopa, Košice
Projektant:
Kopa, Košice
Dodávateľ:
Kopa, Košice
Použité materiály Baumit:
KZS Baumit EPS-F
Baumit Silikónová omietka

Patrick Valkovský
valkovský@baumit.sk

Report zo stavby:

Názov stavby:
Hotel Bellevue, St. Smokovec
Investor:
Hotel Bellevue
Projektant:
Proarch, Ing. arch. Veselovský
Dodávateľ:
Stavivá Garaj LM, Stavebniny Tatry PP, Bastag Prešov
Použité materiály Baumit:
Baumit Murovacia malta 50
Baumit MVS 25
KZS Baumit EPS-F
Baumit Liaty poter CSFE 225
Baumit Poter

Braňo Majerčík
majercik@baumit.sk

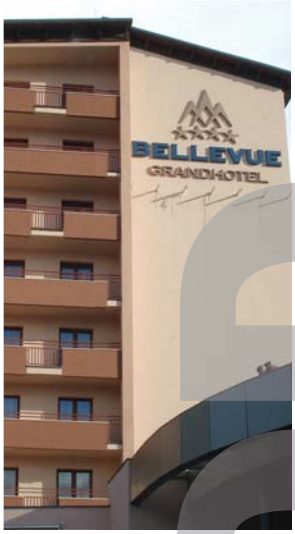

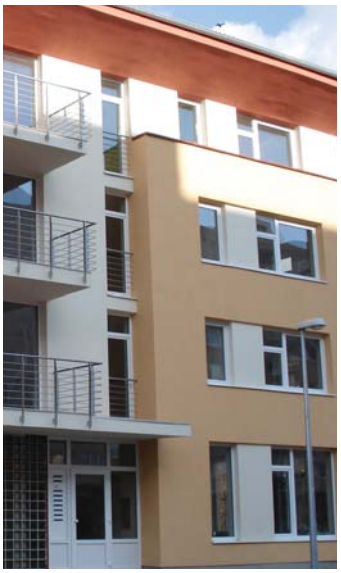

VÝCHOD

S Baumitom na MS 2006

Dôkazom dobrých, nielen pracovných, vzťahov s našimi zákazníkmi je určite aj účasť na Majstrovstvách sveta v Nemecku – FIFA WORLD CUP GERMANY 2006. Možno si ešte spomínate, najmä ak patríte k futbalovým fanúšikom, na zápas Brazília – Ghana, ktorý bol odohratý 27. júna. Napriek tomu, že výsledok 3:0 tomu nenapovedá, Brazílčania mali v tomto zápase s Ghanou značné problémy. Africký tím si síce vytvoril niekoľko skvelých príležitosti, ktoré ale nedokázal gólovo zakončiť...

Celý zápas „live“ sledoval vďaka našej spoločnosti aj pán Jaroslav Varga z košickej Izoly, ktorý je naším dlhodobým zákazníkom. Spolu s Ľubošom Fussekom, riaditeľom Baumitu si tak dokonale vychutnali fantastickú futbalovú atmosféru pred aj po zápase, v tomto prípade s nádychom karnevalu a brazílskej samby, ktorú dotváralo pestrofarebné oblečenie fanúšikov v národných farbách. Aspoň na chvíľu sa tak preniesli zo sveta farebných fasád do strhujúceho sveta futbalu.

Baumit TOP 2006

alebo príjemné stretnutia na najvyššej úrovni

Aj tak by sa dali nazvať už tradičné koncoročné stretnutia najlepších spracovateľov zatepľovacích systémov Baumit, ktoré v tomto roku premiérovo doplnilo i stretnutie našich najlepších omietkárov. Októbrovým slnkom rozžiarené jesenné Tále, nostalgická novembrová hladina Seneckého jazera, mlčanlivé štíty takmer zimných Západných Tatier – pôsobivejšie kulisy našich stretnutí si len ťažko možno predstaviť. A čo sa dialo na javisku?

Trochu sa pracovalo – však nových informácií nikdy nie je dosť. Trochu sa oddychovalo – teplým bublinkám bazénov odolal naozaj len málokto. Nechýbalo tradičné športové zápolenie, v ktorom tí najlepší zvíťazili, avšak porazený neostal nikto. Dobre sa jedlo, zľahka popíjalo a hlavne – veľa, veľa sa diskutovalo. Však o tom to nakoniec celé bolo. Uniknúť zhonu končiacej sa stavebnej sezóny, stretnúť priateľov, trochu s nimi podebatovať. A potom sa vrátiť ku každodenným povinnostiam s pocitom, že tých pár hodín stálo za to.

Baumit TOP 2006 v kocke

Množstvo vypitej minerálky	80 l
Počet zahratých bodov v bowlingu a kolkoch	4811
Počet bowlingových družstiev	19
Počet návštevníkov bazéna	63

Víťazný tím kolkového zápolenia na Táloch: Ján Sekáč, Ján Sekáč ml., Marián Prostinák, Ivan Havlík a Petra Ravingerová

Víťazný tím bowlingového zápolenia v Senci: Ferdinand Nagy, Martin Myslík, Jaroslav Jirkovský, Róbert Pfundtner a Ján Šramko

Víťazný tím kolkového zápolenia v Podbanskom:
Milan Šebo, Pavel Kazár, Rastislav Plášek, Tibor Blaško, Branislav Demovič

Magické predstavenie **umelcov** z čierneho kontinentu, cirkus **„Afrika, Afrika“**

24. novembra 2006 sme spolu s našimi obchodnými partnermi navštívili vo Viedni úžasnú šou pod názvom „Afrika, Afrika“, ktorej tvorcom je svetoznámy multimediálny mág André Heller. Svetová premiéra tohto projektu sa konala 14. decembra minulého roka. Veľkolepá šou sa odohrávala v 26 m vysokom cirkusovom chapiteau (2050 miest). Už samotným vstupom pod celtu sme boli obklopení fantastickými ornamentmi, netradičnými stropnými lampami, zdobenými kobercami s africkými motívmi, ktoré umocňovali jedinečnú atmosféru z očakávaného predstavenia. V šou sa predstavilo viac ako 100 artistov, tanečníkov, live – muzikantov zo všetkých kútov Afriky, ktorí počas dvojhodinového programu predviedli strhujúce, dynamické predstavenie, z ktorého sme odchádzali nadšení a odniesli sme si v sebe sympatie a úctu k tomuto kontinentu a k jeho ľuďom.

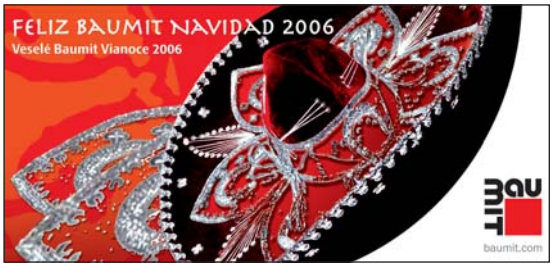

Feliz Baumit Navidad 2006 alebo Veselé **Baumit Vianoce** 2006

Horúce mexické Vianoce si naplno vychutnali naši dlhoroční zákazníci, priatelia a partneri 9. novembra 2006 v štýlovom pube Route us 66 v Liptovskom Mikuláši a 30. novembra 2006 v bratislavskom Coyot's Ugley. Záver našej mimoriadne úspešnej stavebnej sezóny sme spolu strávili v mexickom štýle a v spoločnosti originálnej mexickej hudobnej skupiny Los Sombreros, ktorá nenechala nikoho „chladným“. Priestory na oboch našich vianočných stretnutiach „praskali vo švíkoch“. Stretlo sa nás spolu takmer 400 ľudí, ktorí aspoň na chvíľu zabudli na pracovné povinnosti a strávili, pevne verím, večer plný zábavy, hudby a priateľskej atmosféry.

Baumit Rumunsko: Úspešný príbeh **z Balkánu**

Na tomto mieste sme v minulom vydaní nášho Journalu odštartovali seriál o našich sesterských firmách, ktoré podobne ako slovenský Baumit stoja za úspechom koncernu Baumit International. Už onedlho rozšíria európsku dvadsaťpäťku dvaja noví členovia – Rumunsko a Bulharsko. Hoci oficiálne sa stanú súčasťou „veľkej“ Európy až 1. januára 2007, súčasťou Baumit Európy sú tieto krajiny už dávno. Príbeh spoločnosti Baumit Rumunsko je toho jednoznačným dôkazom, čo koniec-koncov potvrdia i nasledujúce riadky z pera pani Nicoletty Manuseride, marketingovej manažérky rumunského Baumitu.

Preklad a úprava: Petra Ravingerová
Foto: Baumit Rumunsko

Spoločnosť S.C. Baumit Romania Com SRL je dnes jednou z najúspešnejších firiem koncernu Baumit International. Pán Laurentiu Lupusor, konateľ spoločnosti, stojí pri úspechoch firmy už od jej vzniku a spoločnosť má za sebou bohatú investičnú činnosť. Do roku 2004 boli postavené 2 výrobné závody v Bukurešti v hodnote cca. 6 mil. EUR – závod Bukarest-Militari na výrobu suchých omietkových zmesí s ročnou kapacitou výroby 80 tis. ton (ktorá už dnes nepostačuje pre pokrytie požiadaviek trhu) a v jeho susedstve finálny závod na výrobu povrchových úprav, v ktorom je možné ročne vyrobiť cca. 12 tisíc ton pastéznych omietok a vnútorných farieb.

Výrobný závod Teius-Alba – recepty na úspech

Nový závod na výrobu suchých zmesí Teius-Alba, ktorý v číslach predstavoval investíciu v hodnote cca. 10 mil. EUR, bol postavený v roku 2005 v rekordnom čase – deväť mesiacov.
Dnes je to najväčší závod na výrobu suchých zmesí v Rumunsku (s ročnou výrobnou kapacitou viac ako 200 tis. ton) a súčasne najmodernejší závod svojho druhu v južnej Európe. Výrobná jednotka disponuje skladom pre kamenivo v objeme cca 2.000 m^3, ako aj skladovacím bunkrom s objemom cca 40 m^3, odkiaľ sa kamenivo dopravuje 90 m dlhou estakádou do mlyna a následne do sitovacieho a triediaceho zariadenia. V 62 m vysokej veži závodu sa nachádza 19 zásobníkových síl na suroviny (piesok, cement, plnivá, prísady a pod.) s celkovým objemom 2100 m^3, 3 silá na vápenec s celkovým objemom 730 m^3 ako aj všetky potrebné dopravné, dávkovacie, miešacie a skladovacie zariadenia. Balenie a paletovanie hotových výrobkov prebieha na plne automatizovanej linke. V závode je možná aj výroba voľne ložených výrobkov. Vykurovaný sklad s celkovou plochou 600 m^2 dopĺňajú vonkajšie spevnené plochy, na ktorých je možné uskladniť cca. 4000 ton výrobkov v zafóliovaných paletách. Celý výrobný proces je automatizovaný a mechanizovaný, potreba ľudskej práce vyžaduje len 8 pracovníkov na jednu smenu. Všetky operácie a tech-

Historický objekt pred rekonštrukciou, Temešvár

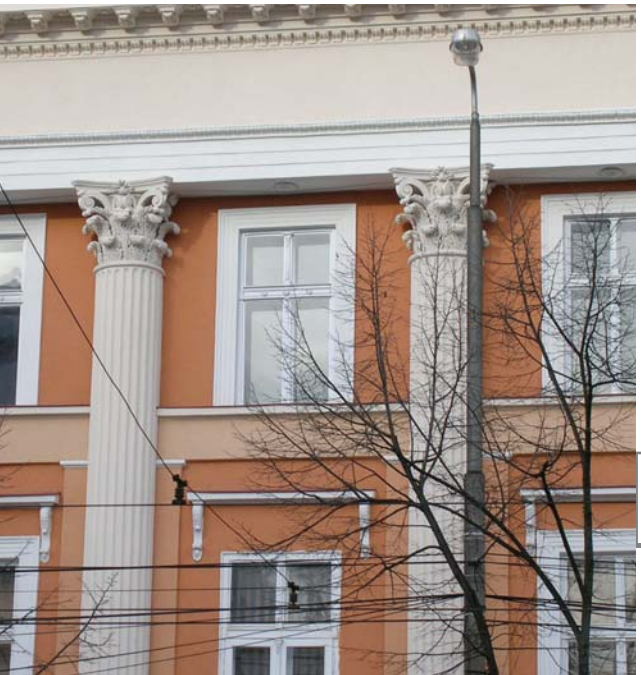

Historický objekt
po rekonštrukcii, Temešvár

Baumit Rumunsko v číslach:

- cca. 800 tis. m² predaných zatepľovacích systémov Baumit v roku 2005
- cca. 600 tis. m² stien omietnutých strojovými omietkami Baumit v roku 2005
- cca. 2 mil. m² fasádnych povrchových úprav Baumit realizovaných v roku 2005
- Odhadovaný obrat 2006 cca. 26 mil. EUR, realizovaný 130 zamestnancami

nologické postupy sú riadené a kontrolované počítačom, ktorý trvalo zaručuje konštantnú kvalitu ako aj prísne dodržiavanie výrobných receptúr, používaných jednotne vo všetkých výrobných závodoch koncernu.

Spokojnosť zákazníkov na prvom mieste

Vo výrobnom závode Teius-Alba sa vyrába široká paleta produktov značky Baumit – strojové omietky, potery, murovacie malty, stierky, minerálne ušľachtilé omietky i lepidlá na obklady a dlažby. Produkcia z výrobného závodu Teius zásobuje prednostne stavebný trh silného rumunského regiónu Sedmohradsko, okrem toho tiež trh vo vnútrozemí krajiny a časť výrobkov pokrýva exportné aktivity Baumitu na stavebných trhoch Bulharska, Turecka, Grécka a Moldavska. Expresné uvedenie nového závodu Teius-Alba do prevádzky len potvrdzuje, s akým rešpektom pristupuje Baumit Rumunsko k svojim zákazníkom. Nový výrobný závod nemá byť len prostriedkom na zvyšovanie kvality výrobkov a systémov, jeho úlohou je prispieť aj k rozšíreniu možností pri dodávkach kompletných systémových riešení či pri urýchľovaní a skvalitňovaní vybavovania objednávok zákazníkov. Závod Teius denne opustí minimálne 15 kamiónov s paletovaným tovarom a veľké množstvo výrobkov z voľne loženej produkcie v obľúbených silách, ktoré, mimochodom, spolu s inovatívnymi technológiami strojného spracovania omietok či poterov priniesol na rumunský stavebný trh práve Baumit.

Líder na trhu, ktorý presadzuje inováciu a kvalitu, kompetentný partner pre ľudí zo stavebnej branže – to je presne v duchu ideí medzinárodného materského koncernu vízia Baumitu Rumunsko. Tím spoločnosti Baumit Rumunsko, mladý v prenesenom i vo vecnom význame slova (priemerný vek spolupracovníkov je pod 25 rokov), venuje celú svoju energiu i všetky poznatky a skúsenosti jedinému cieľu – plnej a trvalej spokojnosti profesionálnych partnerov na stavebnom trhu i všetkých koncových zákazníkov.

Výrobný závod Teius-Alba v číslach:

- Investícia cca. 10 mil. EUR
- Výstavba za rekordných 9 mesiacov
- Najväčší výrobný závod svojho druhu v Rumunsku s výrobnou kapacitou 200 tis. ton SOZ ročne
- Výška veže závodu 62 m
- 19 zásobníkových síl na suroviny s celkovým objemom cca. 2100 m³
- 3 zásobníkové silá na kameň s kapacitou cca. 730 m³
- Vonkajšie spevnené skladovacie plochy, ktoré umožňujú uskladnenie až 4000 t výrobkov na zafóliovaných paletách

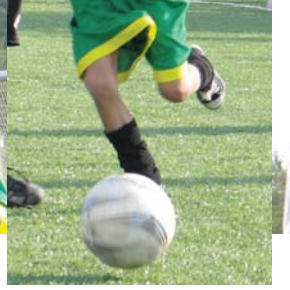

Futbal je hra **pre všetky deti**

Už aj na Slovensku sme odštartovali jedinečný projekt podpory detského futbalu pod názvom Baumit Junior Soccer.

Záštitu nad projektom prevzal Slovenský futbalový zväz (SFZ). Cieľom projektu je materiálová a finančná podpora vybraných detských futbalových klubov v kategórii prípravky U9/U10. Na Slovensku štartujeme s desiatimi klubmi, ktoré vybrala komisia zložená zo zástupcov SFZ, našej spoločnosti a externých partnerov projektu.
Vybrané kluby odohrajú v roku 2007 turnaj **Baumit Junior Soccer Cup 2007,** z ktorého dve najlepšie mužstvá postúpia na medzinárodnú súťaž **Baumit Adria Cup,** ktorá sa uskutoční pred majstrovstvami Európy v roku 2008 v Rakúsku.

Zľava: Ľuboš Fussek, Dušan Tittel, Tomáš Sepp a nádejní futbalisti.

Prečo práve Baumit Junior Soccer?

V súčasnosti je zapojených do tohto medzinárodného projektu ďalších 6 krajín, kde pôsobí koncern Baumit. Možno si kladiete otázku prečo sme sa rozhodli podporiť práve takýto projekt? Mottom našej spoločnosti sú „Myšlienky s budúcnosťou“. Toto motto bolo pre nás zároveň inšpiráciou, ktorej výsledkom je vznik dvojročného projektu Baumit Junior Soccer. Podpora športových aktivít detí je príspevkom k rozvoju ich telesného a duševného zdravia. Podľa posledných výskumov Svetovej zdravotníckej organizácie WHO sa totiž čoraz viac detí vo svojom voľnom čase venuje pasívnym činnostiam. Namiesto pohybu a športovaniu dávajú prednosť počítačovým hrám, sledovaniu nevhodných televíznych programov a bezcieľnemu potulovaniu sa bez dozoru a zmysluplnej činnosti. Často potom chýba už len krôčik k tomu, aby do ich života vstúpili alkohol, cigarety a drogy.
A ešte jedna otázka prečo práve futbal? Rovnako ako na celom svete, aj na Slovensku patrí futbal k najobľúbenejším športom. Preto sme sa rozhodli podporovať práve mládežnícky futbal na Slovensku a prispieť tak nielen k objavovaniu mladých talentov,

ale prostredníctvom športu podnietiť v deťoch súťaživosť, zdravú ctižiadosť a telesnou aktivitou prispieť k upevneniu ich zdravia. Parafrázujúc sympatický slogan Slovenského futbalového zväzu **„Futbal je hra pre všetkých“** môžeme povedať „Futbal je hra pre všetky deti“. Náš projekt Baumit Junior Soccer nie je len jedinečnou realizáciou týchto myšlienok, ale aj hodnotným príspevkom k sociálnej zodpovednosti našej spoločnosti na Slovensku.

10 vybratých klubov:

1. Artmedia Bratislava
2. FO Spartak Myjava
3. FK ZTS Dubnica nad Váhom
4. MFK Dolný Kubín
5. MFK Ružomberok
6. FC Vion Zlaté Moravce
7. FK Slovan Levice
8. FK LACF Lučenec
9. BŠK Bardejov
10. MŠK Tesla Stropkov

Energetické **vysvedčenie fasády**

Baumit EnergyPass možno zjednodušene chápať ako akési „Energetické vysvedčenie fasády“, ktoré podobne ako tzv. energetický štítok práčky alebo chladničky, zatriedi obvodovú stenu do energetickej kategórie A – E podľa toho, akou mierou prispieva k efektívnemu využívaniu energie na vykurovanie.

Baumit EnergyPass zavádza takzvané „Baumit Energetické kategórie A - E“, pričom rozhodujúcou veličinou je výpočtová hodnota súčiniteľa prechodu tepla U [W/m^2.K]. Od tejto hodnoty priamo závisia tepelné straty obvodovou stenou i to, akou mierou sa obvodové steny podieľajú na celkovej spotrebe energie na vykurovanie. Zjednodušene povedané, čím menšia hodnota U, tým menšie tepelné straty stenami, tým vyššia Baumit Energetická kategória, tým kvalitnejšie riešenie zateplenia. Každý, kto v poslednom čase kupoval novú chladničku vie, či kúpil „áčko“ alebo „béčko“.
Každý, kto získa v Baumit EnergyPasse potvrdenie, že jeho fasáda je „áčko“, bude sa môcť pochváliť svojim priateľom i známym, že jeho dom je zateplený kvalitne a efektívne zatepľovacím systémom Baumit.

Nová bezplatná služba – Baumit EnergyPass

Jej cieľom je prehľadne a zrozumiteľne poskytnúť našim zákazníkom informácie o energetickej efektívnosti realizovaného zateplenia. Nehodnotí energetickú efektívnosť celého domu a v nijakom prípade nenahrádza energetický certifikát budovy v zmysle Zákona o energetickej hospodárnosti budov č. 555/2005 Z.z.

Baumit Energetické kategórie

Baumit Energetická kategória A
U < 0,25 W/m^2.K
Baumit Energetická kategória B
0,25 W/m^2.K ≤ U < 0,33 W/m^2.K
Baumit Energetická kategória C
0,33 W/m^2.K ≤ U < 0,50 W/m^2.K
Baumit Energetická kategória D
0,50 W/m^2.K ≤ U < 1,00 W/m^2.K
Baumit Energetická kategória E
1,00 W/m^2.K ≤ U

Čo obsahuje Baumit EnergyPass?

1. Identifikačné údaje domu
2. Zatriedenie vašej zateplenej obvodovej steny do príslušnej Baumit Energetickej kategórie
3. Porovnanie parametrov obvodového plášťa pred a po zateplení
   - tepelnoizolačné vlastnosti obvodovej steny pred a po zateplení
   - spotreba energie na vykurovanie pripadajúca na 1 m^2 steny pred a po zateplení
   - emisie CO_2 vznikajúce pri vykurovaní, ktoré pripadajú na 1 m^2 steny pred a po zateplení
4. Návratnosť zrealizovanej investície, t.j. ako rýchlo sa vám vrátia investované peniaze vo forme úspory na nákladoch na vykurovanie
5. Energetická efektívnosť zrealizovaného zateplenia
   - koľko energie na vykurovanie ušetríte počas predpokladanej životnosti vášho zatepľovacieho systému
   - koľko peňazí (nákladov na energiu) ušetríte počas predpokladanej životnosti vášho zatepľovacieho systému
   - ako prispejete k ochrane životného prostredia počas predpokladanej životnosti zatepľovacieho systému – o koľko znížite emisie CO_2 do ovzdušia
6. Známku kvality zatepľovacieho systému Baumit

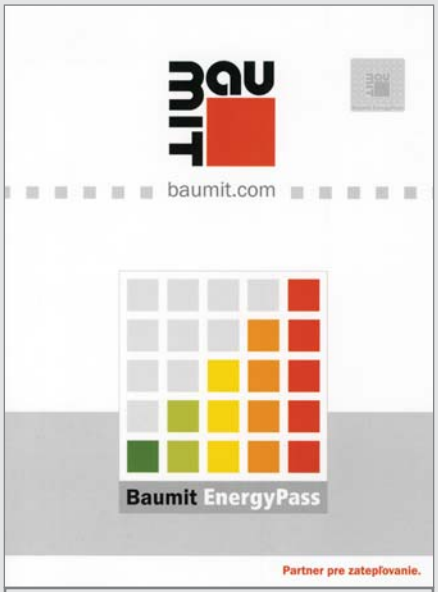

Baumit EnergyPass

Ku každému Baumit EnergyPassu je navyše pribalený štítok z kovovej fólie, ktorým si môžete označiť vašu fasádu zrealizovanú originálnym kontaktným zatepľovacím systémom Baumit. Môžete sa tak i susedom pochváliť, že váš dom je zateplený značkovým zatepľovacím systémom!

Ako môžete získať Baumit EnergyPass?

1. Zateplite váš dom kontaktným zatepľovacím systémom Baumit
2. Požiadajte vašu realizačnú firmu alebo vášho regionálneho zástupcu Baumit o Baumit EnergyPass
3. Baumit EnergyPass vám doručíme prostredníctvom vašej realizačnej firmy alebo poštou na vašu adresu.

Viac informácií o našej novej službe Baumit EnergyPass nájdete na www.usporyenergie.baumit.sk

Veľa krásnych
a hrejivých chvíľ
pod vianočným
stromčekom a šťastný
nový rok 2007
Vám praje Baumit.

Teplo domova po celý rok

Pf 2007

Partner pre zatepľovanie.

baumit.com

Čitateľská súťaž

Neváhajte a vyhrajte!

1. cena
Baumit Mikina

2. cena
Baumit Vetrovka

3. cena
Baumit Vesta

Traja vyžrebovaní získajú tieto praktické ceny

Súťažné otázky

1. Do ktorého ročníka svojej existencie sa dostáva prestížna súťaž Baumit Fasáda roka?

   a/ tretieho
   b/ šiesteho
   c/ štvrtého

2. Ktorý zo sanačných systémov Baumit bol použitý pri rekonštrukcii Csákyho kaštieľa v Bratislave – Prievoz?

   a/ Baumit Sanova W
   b/ Baumit Sanova trasový systém
   c/ Baumit Sanova L(S)

3. S koľkými klubmi štartujeme na Slovensku medzinárodný projekt pod názvom Junior Soccer?

   a/ deviatimi
   b/ desiatimi
   c/ šiestimi

Čitateľská súťaž Baumit, spol. s r.o.

Meno: _____

Priezvisko: _____

Firma: _____

Ulica: _____

PSČ/pošta: _____

Mesto: _____

baumit.com

Baumit, spol. s r.o.

Zrínskeho 13

811 03 Bratislava

Pravidlá súťaže

A opäť sme pre Vás pripravili súťaž o zaujímavé a praktické ceny z novej kolekcie Baumit móda. Stačí správne zodpovedať tri súťažné otázky uvedené na rube tohto lístku, vyplnený lístok zaslať na našu adresu a dúfať, že budete jedným z trojice vyžrebovaných výhercov.

Odpovede nám zasielajte na oznámkovanom návratnom lístku najneskôr do **28. februára 2007.** Mená výhercov budú uverejnené v ďalšom vydaní Baumit Journalu a následne budú kontaktovaní zástupcami spoločnosti Baumit.

Súťaže sa nesmú zúčastniť pracovníci spoločnosti Baumit a ich príbuzní.

Veľa šťastia!